

# Afbakeningssjabloon hotspot COVID-19



|                  |  |
|------------------|--|
| Projectnaam      | hotspot COVID-19   |
| Projectleider(s) |  |
| Contactpersoon   | Klik hier als u tekst wilt invoeren.   |
| Auteurs          | -  |
| Versie           | t.b.v. openbaarmaking - Hotspot COVID-19 SZW -<br>Aanvulling op Kamerbrief over selectielijsten voor AZ, Fin,<br>SZW en JenV |
| Bijlage(n)       | Bijlage 1 Ordeningsstructuur verschillende systemen<br>Bijlage 2 Overzicht selectielijsten                                   |

## Versiebeheer

| Versie | Datum      | Opmerkingen   |
|--------|------------|---|
| 0.1    | 1-5-2020   | Eerste versie.  |
| 0.2    | 17-11-2020 | Tweede versie met uitwerking van de inleiding, aanvulling van het feitenrelaas voor de periode mei - oktober 2020, toevoeging van proceslijn 4f, beschikbaarstelling van een optionele spreadsheet. |
| 0.3    | 2-3-2021   | Derde versie met aanvulling feitenrelaas voor de periode november 2020 - januari 2021   |
| 0.4    | 1-4-2021   | Vierde versie met vervanging van het feitenrelaas door aanvulling met verwijzing naar de interdepartementale tijdlijn.  |
| 0.5    | 27-5-2021  | 0.4 wijziging definitief gemaakt. Aanvullende instructie bij selectielijst voor SZW.  |

|     |                |  |
|-----|----------------|--|
| 0.6 | Juni/juli 2021 | Tussentijdse versie ivm verzamelen / verwerken ingekomen stukken.  |
| 0.7 | 30 juli 2021   | Eerste integrale concept. Alle tot dan toe ingekomen stukken uit de eerste aanlevering zijn verwerkt.                          |
| 0.8 | April 2022     | Tweede integrale concept. Ingekomen stukken uit de aanleveringen zijn verwerkt.  |
| -   | januari 2023   | In het kader van openbaarmaking: Hoofdstuk 3 bevat veel herhaling en persoonsgegevens. Hoofdstuk 3 is om die reden verwijderd. |

# Inhoud

|              |   |            |
|--------------|---|------------|
| 1            | Tijdslijn COVID-19 crisis.....  | 7          |
| <b>1.1</b>   | <b>Betrokkenheid van de Nederlandse overheid</b>  | <b>7</b>   |
| 2            | Institutioneel overzicht.....   | 10         |
| <b>2.1</b>   | <b>Overzicht van Actoren</b>  | <b>10</b>  |
| 2.1.1        | Welke actoren binnen uw eigen organisatie zijn betrokken (geweest) bij de COVID-19 crisis?  | 10         |
| 2.1.2        | Secretaris Generaal (SG)  | 13         |
| 2.1.3        | Plaatsvervangend Secretaris Generaal (pSG)  | 15         |
| 2.1.4        | Actoren DG Sociale Zekerheid en Integratie (DG SZI)   | 21         |
| 2.1.5        | Actoren DG Werk (DGW)   | 35         |
| 2.1.6        | Actoren IG Nederlandse Arbeidsinspectie (NLA)   | 41         |
| <b>2.2</b>   | <b>Overzicht Werkprocessen</b>  | <b>44</b>  |
| 2.2.1        | Vanuit welke werkprocessen is uw organisatie betrokken bij de COVID-19 crisis?  | 44         |
| <b>2.3</b>   | <b>Overzicht Overlegstructuren</b>  | <b>84</b>  |
| 2.3.1        | Formele Overlegstructuren Intern  | 84         |
| 2.3.2        | Ambtelijke voorportalen   | 92         |
| 2.3.3        | Interdepartementale Overleggen  | 94         |
| 2.3.4        | Internationale Overleggen   | 100        |
| <b>2.4</b>   | <b>In relatie tot overige actoren</b>   | <b>101</b> |
| 2.4.1        | Met welke andere actoren van de centrale overheid heeft uw organisatie contact (gehad) over de COVID-19 crisis? Licht kort toe waarom dit contact er is/was.      | 101        |
| 2.4.2        | Met welke internationale actoren heeft uw organisatie contact (gehad)? Licht kort toe waarom dit contact er is/was.   | 109        |
| 2.4.3        | Met welke actoren van de lokale overheid heeft uw organisatie contact (gehad)? Licht kort toe waarom dit contact er is/was.                                       | 109        |
| 2.4.4        | Met welke particuliere/niet-overheid actoren heeft uw organisatie contact (gehad)? Licht kort toe waarom dit contact er is/was.                                   | 111        |
| <b>2.5</b>   | <b>Tijdslijn</b>  | <b>116</b> |
| <b>2.5.1</b> | Is er een tijdslijn of logboek m.b.t. de betrokkenheid van uw organisatie bij de gebeurtenissen n.a.v. COVID-19 bijgehouden en beschikbaar? Zo ja, voeg deze toe. | 116        |
| 3            | Overzicht van de soorten informatie.....  | 117        |
| 4            | Begrippenlijst.....   | 118        |

## Inleiding

Het sjabloon afbakeningsdocument is in opdracht van het Project 'Blijvend in ons geheugen: nationale crisis MH17' opgesteld. Dit is een generiek sjabloon dat toen en in de toekomst bruikbaar is voor elke gebeurtenis die binnen de Rijksoverheid als hotspot wordt benoemd. De COVID-19 crisis is voor veel rijksorganisaties een hotspot en daarom wordt het sjabloon nu in deze situatie toegepast. In april 2020 is binnen de crisisstructuur de aanpak van de hotspot COVID-19 en de bijbehorende activiteiten voorgelegd. In het MCCb van 29 april 2020 is daar instemming op gegeven.

Een hotspot<sup>1</sup> is een bijzondere gebeurtenis, een incident of maatschappelijk debat. Naar aanleiding van een dergelijke hotspot kan volgens een selectielijst te vernietigen informatie alsnog in aanmerking komen voor eeuwige bewaring. Dit afbakeningsdocument geeft voor de hotspot COVID-19 de grenzen aan van welke informatie binnen deze hotspot kan vallen en daarmee blijvend bewaard kan worden.

In algemene zin wordt aan de archiefvormers gevraagd om eerst te bepalen of hun primaire werkproces wordt geraakt. Is dat het geval dan is het invullen van een afbakeningsdocument nodig. Indien dit niet het geval of slechts sprake is van zijdelingse betrokkenheid (denk hierbij bijvoorbeeld aan de betrokkenheid in de rol van werkgever), dan is het niet nodig om het afbakeningsdocument op te stellen. In het geval van twijfel, neem dan contact op met de coördinatie hotspot COVID-19 .

Het sjabloon afbakeningsdocument wordt regelmatig voorzien van een update. Daarbij zal met name de tijdlijn (Feitenrelas van de COVID-19 crisis) worden aangevuld omdat de einddatum van de hotspot nog niet is bepaald. Het is niet nodig om bij elke update een nieuw afbakeningsdocument in te vullen.

Het projectplan van de interdepartementale coördinatie hotspot COVID-19 schrijft als eerste stap voor om de informatie te identificeren. Het identificeren gebeurt door een overzicht te maken van waar de relevante informatie omtrent de COVID-19 crisis is gecreëerd en ontvangen.

Het project heeft zich tot doel gesteld dat er per betrokken archiefvormer een afbakeningsdocument beschikbaar is. Het bijgaande generieke sjabloon is daartoe opgesteld. Het biedt handvatten voor de archiefvormer om de informatie af te bakenen. Iedere archiefvormer vult het sjabloon voor de eigen organisatie in. Het is een intern product voor de overheid. Het project heeft niet het doel om het afbakeningsdocument als zodanig in deze vorm te publiceren. Het ingevulde sjabloon wordt door de archiefvormer, regelmatig in onderling overleg te bepalen tijdstippen, uitgewisseld met het project<sup>2</sup> hotspot archivering. Vanuit het project kan op basis van de ingevulde sjablonen onder meer bezien worden of alle bij de crisis betrokken organisaties binnen de Rijksoverheid ook betrokken zijn bij het project Hotspot COVID-19.

Het afbakeningsdocument is een basisdocument voor de desbetreffende organisatie. Vanuit het basisdocument wordt de index in het informatieoverzicht opgebouwd. Per organisatie wordt er een overzicht opgesteld waarin de rol, de werkzaamheden (werkprocessen) en de betrokkenheid bij de COVID-19 crisis worden beschreven. Naast de beschrijving van de soorten informatie (papier en digitaal) en informatiesystemen, wordt de reikwijdte van de COVID-19 crisis afgebakend en zo vastgesteld op welke werkprocessen de index betrekking heeft.

Het afbakeningsdocument is bedoeld als hulpmiddel voor het bepalen van de essentiële onderdelen van de hotspot per archiefvormer. Daarmee is het geen keurslijf en kan het per organisatie aangepast worden aan de eigen situatie. Bij een zeer omvangrijke organisatie is het denkbaar dat naast de tekstonderdelen ook een spreadsheet, dat ook door het project ter beschikking wordt gesteld, toegevoegd wordt om de overzichtelijkheid te bevorderen.

<sup>1</sup> <https://www.nationaalarchief.nl/archiveren/kennisbank/hotspotlijst-maken>

<sup>2</sup> De coördinatie van dit project is belegd bij het interdepartementale programma Directoraat-Generaal Samenleving en COVID-19.

### Opbouw afbakeningsdocument

Zie hieronder de visualisatie van de opbouw van het afbakeningsdocument:

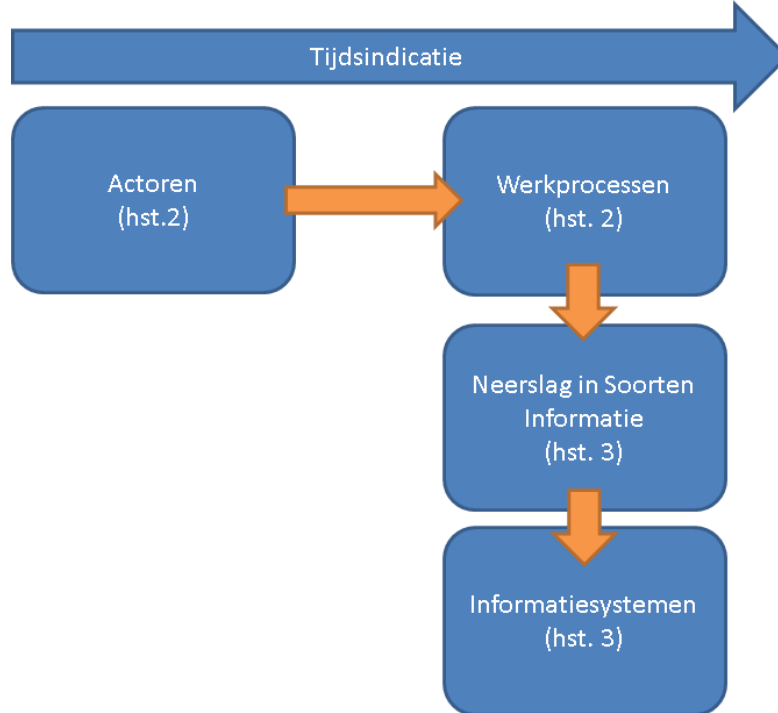

Hoofdstuk 1 verwijst naar de interdepartementale tijdlijn die op [rijksoverheid.nl](http://rijksoverheid.nl) is gepubliceerd. Dit hoofdstuk kan naar behoefte voor de eigen organisatie verder worden aangevuld als daar aanleiding voor is. Hoofdstuk 2 en 3 zijn organisatie specifiek en worden door de archiefvormers ingevuld. In hoofdstuk 2 is een beschrijving opgenomen van de actoren<sup>3</sup> betrokken bij de COVID-19 crisis. Daarbij zijn actoren binnen en buiten de organisatie genoemd om zo de onderlinge verbanden zichtbaar te krijgen. In hoofdstuk 3 wordt ingegaan op de informatie die de archiefvormer ontvangen heeft en zelf gecreëerd heeft en de archiefvorming ervan. In de bijlage is een lijst opgenomen van de mappenstructuur van de desbetreffende systemen en een lijst van de geldende selectielijsten.

#### Werkwijze

Het project biedt het sjabloon aan bij de contactpersonen van de betrokken archiefvormers. Deze contactpersonen gaan intern aan de slag met het invullen van het sjabloon, daarbij kunnen in ieder geval mensen betrokken worden uit het primair proces en/of uit de informatiehuishouding. Gezien de verschillende invalshoeken is dit het gewenste koppel om het sjabloon in te vullen. Het advies is om het sjabloon binnen de eigen organisatie uit te zetten en het invullen gezamenlijk met het primair proces en informatiehuishouding op te pakken. In het projectplan is als acceptatiecriterium opgenomen dat de archiefvormer een intern afgestemd product oplevert, conform de interne parafenlijn. Te denken valt aan bijvoorbeeld het niveau van CIO.

Omdat we nog in de crisis zitten ten tijde van het invullen van het sjabloon, zal deze invulling en aanvulling een aantal keer moeten worden herhaald. Wat daarvan de frequentie is, is afhankelijk van de rol van de archiefvormer. Dit kan zijn elke week maar ook elke maand of misschien zelfs wel elk kwartaal. Om die reden kunnen er ook proceslijnen bijkomen.

Vanuit de projectgroep hotspot COVID-19 zal een nieuwe versie van het sjabloon worden aangeboden op momenten dat daar aanleiding voor is. De informatie uit de update kan door de archiefvormende organisatie worden gebruikt om dit te verwerken in het afbakeningsdocument.

<sup>3</sup> Een persoon, werkgroep of organisatie die verantwoordelijk is voor of betrokken is bij het aanmaken en opnemen van archiefbescheiden en/of processen voor informatie- en archiefbeheer. Bron: NEN-ISO 23081:2006

Informatie over de interdepartementale tijdlĳn zoals die gepubliceerd wordt op [overheid.nl](https://overheid.nl), is te raadplegen op [Coronavirus tijdlĳn | Rijksoverheid.nl](https://overheid.nl/onderwerpen/coronavirus-tijdlĳn).

De informatie op de website is actueel en wordt elk kwartaal ge-update. Dit gebeurt na interdepartementale afstemming en goedkeuring door DOC-19, ACC-19 en MCC-19. Circa 2 maanden na het betreffende kwartaal wordt deze in de MCC-19 vastgestelde update toegevoegd aan de bestaande tijdlĳn en gepubliceerd op de website.

De website van [rijksoverheid.nl](https://rijksoverheid.nl) wordt gearchiveerd en blijft daarmee duurzaam toegankelijk voor de toekomst.

Het proces van totstandkoming van de tijdlĳn en de vastgestelde updates per kwartaal zal blijvend worden gearchiveerd door de programma DGSC-19.

Naar behoefte vullen de individuele zorgdragers dit hoofdstuk nader aan met bijzonderheden voor de tijdlĳn van de eigen organisatie. Hierbij wordt gekeken naar wat relevant wordt geacht vanuit de tijdlĳn met het oog op archivering van COVID-19 gerelateerde informatie en die nadere keuzes in afbakening van de hotspot ondersteunen.

### 1.1

#### **Betrokkenheid van de Nederlandse overheid**

De betrokkenheid van de Nederlandse overheid is te herleiden naar (tot nu toe) 5 proceslijnen:

1. Uitbraak COVID-19 buiten Europa;
2. Uitbraak COVID-19 in Europa;
3. Uitbraak COVID-19 in Nederland – fase van inperken;
4. Uitbraak COVID-19 in Nederland –fase van verdergaande maatregelen (vanaf 12 maart 2020 tot heden)
  - a. Maximaal controleren
  - b. Continuïteit vitale processen en samenleving
  - c. Zorg voor kwetsbare personen
  - d. Financieel / economisch
  - e. Caribische delen Koninkrijk
  - f. Maatschappelijk debat
5. Afschaling crisisstructuur

#### ***Beschrijving Nationale Crisisstructuur***

Vanwege de brede maatschappelijke consequenties (volksgezondheid, sociaal, financieel, economisch) wordt de nationale crisisstructuur opgeschaald, conform het Instellingsbesluit Ministeriële Commissie Crisisbeheersing 2016 (Stcrt. 2016, nr. 48258) en het Nationaal Handboek Crisisbesluitvorming. De minister van Justitie en Veiligheid is de coördinerend minister voor crisisbeheersing.

De Nationaal Coördinator Terrorismebestrijding en Veiligheid (NCTV) geeft invulling aan deze coördinerende verantwoordelijkheid van de minister. Overige ministeries vervullen rollen binnen die structuur, of vervullen vanuit hun beleidsveld een eigen coördinerende rol, zoals het geval is met het ministerie van Volksgezondheid, Welzijn en Sport voor de infectieziektebestrijding. Elk ministerie neemt maatregelen op het eigen beleidsterrein om verdere uitbreiding van het coronavirus te voorkomen en de maatschappelijke consequenties te beheersen.

Het Nationaal Crisiscentrum (NCC), ondergebracht bij de NCTV, is 24/7 informatieloket en ondersteunt de nationale crisisstructuur en de daarbij betrokken partijen.

De Ministeriële Commissie Crisisbeheersing (MCCb), onder voorzitterschap van de minister-president, besluit over het geheel van maatregelen en voorzieningen met het oog op een samenhangende aanpak ter voorkoming van verdere verspreiding van het coronavirus en met het oog op het beheersen van de maatschappelijke impact hiervan.

De Interdepartementale Commissie Crisisbeheersing (ICCb) is een Commissie waar Directeuren-Generaal onder voorzitterschap van de NCTV adviezen maakt

voor de MCCb. Zo nodig en mogelijk neemt deze Commissie zelf besluiten. ICCb en MCCb worden ondersteund en geadviseerd door een Interdepartementaal Afstemmingsoverleg (IAO). Het IAO was in de eerste maanden van de crisis de voorganger van het DOC-19. DOC-19 wordt naar behoefte ingezet en flexibel ingericht en samengesteld, bijvoorbeeld voor informatievoorziening, beeld- en oordeelsvorming, advies over specifieke aspecten, crisiscommunicatie of parlementaire verantwoording. Een BAO (bestuurlijk afstemmingsoverleg) volgt op elk OMT advies. In het BAO worden de bestuurlijke en uitvoeringsconsequenties van een OMT advies besproken. Het BAO advies kan afwijken van het OMT advies. BAO rapporteert aan het ACC en MCC. Het Nationaal Kernteam Crisiscommunicatie (NKC) is actief voor de organisatie en afstemming van de publieks- en crisiscommunicatie op alle niveaus. De gezamenlijke coördinatie en aanpak op operationeel-tactisch niveau is vormgegeven via de werkwijze Landelijk Operationeel Coördinatiecentrum-Nationaal (LOCC-N) / Landelijk Operationeel Team-Corona (LOT-C). Het gaat hier om een multidisciplinair samenwerkingsverband tussen alle hulpverleningsdiensten, defensie, bevolkingszorg, veiligheidsregio's en ministeries.

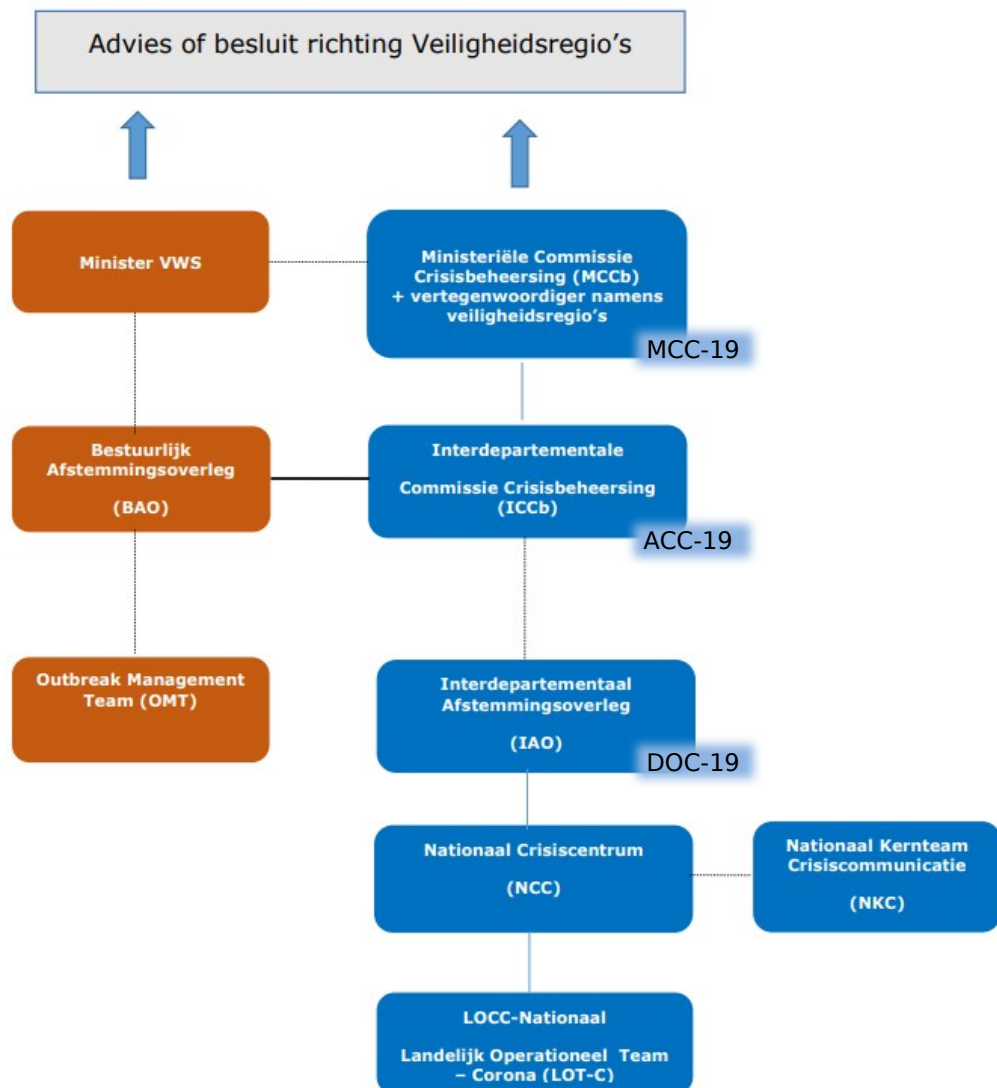

In de periode tot 1 juli 2020 werd uitgegaan van de basisstructuur, zie ook de grafische weergave. Daarna kwam specifiek voor COVID-19 de ambtelijk en ministerieel besluitvormende overleggen: DOC-19 (in de plaats van IAO), ACC-19 (in de plaats van ICCb) en MCC-19 (in de plaats van MCCb). De wijze van besluitvorming is echter hetzelfde gebleven.

Dit hoofdstuk heeft als doel om inzicht te verkrijgen welke de actoren betrokken zijn bij de hotspot COVID-19 crisis. Om dit inzicht te verkrijgen, begint de organisatie met het aanwijzen van de organisatie(onderdelen) die betrokken zijn geweest bij de COVID-19 crisis en hiervoor bepaalde werkzaamheden hebben verricht. Daarbij worden ook vragen gesteld over actoren buiten de eigen organisatie, met als doel de onderlinge verbanden aan te geven. Dit alles bij elkaar zorgt het voor de nadere context van de informatie.

Door het invullen van de vragen ontstaat er inzicht in het verloop van de betrokkenheid van de betreffende organisatie bij de crisis. Verder geeft het een indicatie van de cruciale momenten die er zijn geweest tijdens de crisis en van het begin en mogelijk het einde van de betrokkenheid van de invullende organisatie. De verantwoordelijkheid voor het afbakenen van de relevante informatie ligt, conform de Archiefwet 1995, bij de archiefvormer zelf.

Het afbakeningsdocument vormt het kader van de informatie die relevant is en bewaard moet blijven. Welke informatie relevant is, verschilt per organisatie. Houd ook rekening met het informatieoverzicht dat de archiefvormer opstelt. Om te bepalen wat relevante informatie is, moet in ieder geval de vraag worden gesteld of de informatie nodig is om een bepaald proces te reconstrueren.

De gegevens in dit hoofdstuk kunnen ook verwerkt worden in een Excelbestand waarbij in een tabblad zowel de actoren als de werkprocessen gekoppeld zijn. Dat heeft als voordeel dat bij omvangrijke groepen van actoren en werkprocessen sneller een overzicht ontstaat.

Hoofdstuk 3 is bedoeld om aan te geven welke categorieën van informatieobjecten daarbij zijn gegenereerd en waar deze bewaard worden.

## 2.1 Overzicht van Actoren

### 2.1.1 *Welke actoren binnen uw eigen organisatie zijn betrokken (geweest) bij de COVID-19 crisis?*

Hieronder geeft u een overzicht van de actoren binnen uw eigen organisatie die betrokken zijn (geweest) bij de COVID-19 crisis.

Een actor is een persoon (zoals bij de politieke leiding), organisatieonderdeel, werk- of projectgroep die verantwoordelijk is voor of betrokken is bij het uitvoeren van werkzaamheden omtrent de COVID-19 crisis. Maak daarbij onderscheid tussen de politieke leiding en het ambtelijk niveau.

Bij het ambtelijk niveau wordt gevraagd actoren op het niveau van organisatieonderdelen, werk- of projectgroepen op te nemen. De specifieke functionarissen komen aan bod bij vraag 3.3. m.b.t. de informatie bij specifieke medewerkers.

Op dit moment zijn er twee lege tabellen opgenomen. Je kan meer dan twee actoren opnemen. Kopieer dan de tabel.

Voor uitvoeringsorganisaties, ZBO's, etc.: Vul uitsluitend de tabel voor het ambtelijk niveau in. Voor de politieke leiding verwijst u naar het moederdepartement.



**Tabel 1. Politieke leiding:**

| Actor 1  | Toelichting  |
|--|--|
| <b>Naam van de actor en eventuele gebruikte afkortingen</b>  | <i>(minister SZW)</i>  |
| <b>Beschrijving van de rol en verantwoordelijkheden</b>  | Minister   |
| <b>Op hoofdlijnen opsomming van de werkzaamheden die zijn uitgevoerd</b>   | Politieke leiding. Deelnemer Catshuisoverleggen, MCC(b) en besluitvorming rondom corona. Besluitvorming steunpakketten (in de vijfhoek). Verschillende persconferenties gedaan, media-optredens, vragen media beantwoord, in algemene zin betrokken bij communicatie; (digitale) werkbezoeken; kamerdebatten, stakeholderbijeenkomsten |
| <b>Per wanneer is de actor betrokken geraakt? Neem hier een tijdsindicatie op en indien mogelijk koppel deze aan een gebeurtenis</b> | Begin coronacrisis. Februari/maart 2020  |

| Actor 2  | Toelichting   |
|--|---|
| <b>Naam van de actor en eventuele gebruikte afkortingen</b>  | <i>(staatssecretaris SZW/stas SZW)</i>  |
| <b>Beschrijving van de rol en verantwoordelijkheden</b>  | Staatssecretaris  |
| <b>Op hoofdlijnen opsomming van de werkzaamheden die zijn uitgevoerd</b>   | <p>Politieke leiding. Deelnemer MCC(b) en besluitvorming rondom corona. Verschillende persconferenties gedaan, media-optredens, vragen media beantwoord, in algemene zin betrokken bij communicatie; (digitale) werkbezoeken; kamerdebatten, stakeholderbijeenkomsten</p> <p><i>Te denken aan het behandelen van Kamerbrieven, bijeenkomsten aan de Tweede Kamer bijwonen, Tweede Kamer Commissies bijwonen, Kamervragen beantwoorden, etc.</i></p> |
| <b>Per wanneer is de actor betrokken geraakt? Neem hier een tijdsindicatie op en indien mogelijk koppel deze aan een gebeurtenis</b> | Begin coronacrisis. Februari/maart 2020. (tot haar overstap naar VWS in juli 2020)  |

| Actor 3  | Toelichting   |
|--|---|
| <b>Naam van de actor en eventuele gebruikte afkortingen</b>              | <i>(staatssecretaris SZW/stas SZW)</i>  |
| <b>Beschrijving van de rol en verantwoordelijkheden</b>                  | Staatssecretaris  |
| <b>Op hoofdlijnen opsomming van de werkzaamheden die zijn uitgevoerd</b> | Politieke leiding. Deelnemer MCC(b) en besluitvorming rondom corona. Verschillende persconferenties gedaan, media-optredens, vragen media beantwoord, in algemene zin betrokken bij communicatie; (digitale) werkbezoeken; kamerdebatten, |

|  |  |
|--|--|
|  | stakeholderbijeenkomsten                                     |
| <b>Per wanneer is de actor betrokken geraakt? Neem hier een tijdsindicatie op en indien mogelijk koppel deze aan een gebeurtenis</b> | Aantreden juli 2020. (tot overstap naar EZK in januari 2021) |

| <b>Actor 4</b>   | <b>Toelichting</b>   |
|--|--|
| <b>Naam van de actor en eventuele gebruikte afkortingen</b>  | <i>(staatssecretaris SZW/stas SZW)</i>   |
| <b>Beschrijving van de rol en verantwoordelijkheden</b>  | Staatssecretaris   |
| <b>Op hoofdlijnen opsomming van de werkzaamheden die zijn uitgevoerd</b>   | Politieke leiding. Deelnemer MCC(b) en besluitvorming rondom corona. Verschillende persconferenties gedaan, media-optredens, vragen media beantwoord, in algemene zin betrokken bij communicatie; (digitale) werkbezoeken; kamerdebatten, stakeholderbijeenkomsten |
| <b>Per wanneer is de actor betrokken geraakt? Neem hier een tijdsindicatie op en indien mogelijk koppel deze aan een gebeurtenis</b> | Augustus 2021 (demissionair kabinet Rutte III)   |

| <b>Actor 5</b>   | <b>Toelichting</b>   |
|--|--|
| <b>Naam van de actor en eventuele gebruikte afkortingen</b>  | <i>(minister SZW)</i>  |
| <b>Beschrijving van de rol en verantwoordelijkheden</b>  | Minister van Sociale Zaken en Werkgelegenheid  |
| <b>Op hoofdlijnen opsomming van de werkzaamheden die zijn uitgevoerd</b>   | Politieke leiding. Deelnemer Catshuisoverleggen, MCC(b) en besluitvorming rondom corona. Besluitvorming steunpakketten (in de vijfhoek). Verschillende persconferenties gedaan, media-optredens, vragen media beantwoord, in algemene zin betrokken bij communicatie; (digitale) werkbezoeken; kamerdebatten, stakeholderbijeenkomsten |
| <b>Per wanneer is de actor betrokken geraakt? Neem hier een tijdsindicatie op en indien mogelijk koppel deze aan een gebeurtenis</b> | Januari 2022 (kabinet Rutte IV)  |

| <b>Actor 6</b>  | <b>Toelichting</b>                                     |
|---|--|
| <b>Naam van de actor en eventuele gebruikte afkortingen</b> | Klik hier als u tekst wilt invoeren.                   |
| <b>Beschrijving van de rol en</b>                           | Minister van Armoedebeleid, Participatie en Pensioenen |

|  |  |
|--|--|
| <b>verantwoordelijkheden</b>   |  |
| <b>Op hoofdlijnen opsomming van de werkzaamheden die zijn uitgevoerd</b>   | Politieke leiding. Deelnemer Catshuisoverleggen, MCC(b) en besluitvorming rondom corona. Besluitvorming steunpakketten (in de vijfhoek). Verschillende persconferenties gedaan, media-optredens, vragen media beantwoord, in algemene zin betrokken bij communicatie; (digitale) werkbezoeken; kamerdebatten, stakeholderbijeenkomsten |
| <b>Per wanneer is de actor betrokken geraakt? Neem hier een tijdsindicatie op en indien mogelijk koppel deze aan een gebeurtenis</b> | Januari 2022 (kabinet Rutte IV)  |

## Tabel 2. Ambtelijk niveau

### 2.1.2

#### Secretaris Generaal (SG)

| Actor 1  | Toelichting   |
|--|---|
| <b>Naam van de actor en eventuele gebruikte afkortingen</b>  | Secretaris-Generaal, (SG/SG SZW/)   |
| <b>Beschrijving van de rol en verantwoordelijkheden</b>  | Secretaris-Generaal van SZW.  |
| <b>Op hoofdlijnen opsomming van de werkzaamheden die zijn uitgevoerd</b>   | Deelnemen ACC en andere crisisoverleggen. Adviseren politieke leiding over crisisbesluitvorming. Deelname aan kerngroep corona. |
| <b>Per wanneer is de actor betrokken geraakt? Neem hier een tijdsindicatie op en indien mogelijk koppel deze aan een gebeurtenis</b> | Februari/maart 2020   |

| Actor 2  | Toelichting  |
|--|--|
| <b>Naam van de actor en eventuele gebruikte afkortingen</b>  | Directie Communicatie  |
| <b>Beschrijving van de rol en verantwoordelijkheden</b>  | Zie OMV-besluit ( <a href="https://www.wetten.nl">wetten.nl</a> - <a href="#">Regeling - Organisatie-, mandaat- en volmachtbesluit directie Communicatie 2011 - BWBR0030327</a> ( <a href="https://overheid.nl">overheid.nl</a> )) |
| <b>Op hoofdlijnen opsomming van de werkzaamheden die zijn uitgevoerd</b>   | Ondersteuning/begeleiding bewindspersonen, organiseren communicatieuitingen, vraagbeantwoording, etc.  |
| <b>Per wanneer is de actor betrokken geraakt? Neem hier een tijdsindicatie op en indien mogelijk koppel deze aan een gebeurtenis</b> | Februari/maart 2020  |

| Actor 3 (comm) | Toelichting |
|----------------|-------------|
|----------------|-------------|

|  |  |
|--|--|
| <b>Naam van de actor en eventuele gebruikte afkortingen</b>  | Multidisciplinaire teams (MDT)   |
| <b>Beschrijving van de rol en verantwoordelijkheden</b>  | Totstandbrenging communicatieuitingen  |
| <b>Op hoofdlijnen opsomming van de werkzaamheden die zijn uitgevoerd</b>   | Strategische adviezen geschreven, persberichten gemaakt, social media uitingen, video's infographics, spreekteksten bewindspersonen, Q&A's ro.nl, campagnes in gang gezet en uitgevoerd, redactie Kamerbrieven, media analyses, omgevingsanalyse en -onderzoek, uitingen interne communicatiemiddelen; ondersteuning/deelname interdepartementale overlegsysteem |
| <b>Per wanneer is de actor betrokken geraakt? Neem hier een tijdsindicatie op en indien mogelijk koppel deze aan een gebeurtenis</b> | Maart 2020   |

| <b>Actor 4</b>   | <b>Toelichting</b>  |
|--|---|
| <b>Naam van de actor en eventuele gebruikte afkortingen</b>  | <i>Directie Financieel Economische Zaken (FEZ)</i>  |
| <b>Beschrijving van de rol en verantwoordelijkheden</b>  | Zie het Besluit FEZ van het Rijk ( <a href="https://zoek.officielebekendmakingen.nl/stb-2019-54.html">https://zoek.officielebekendmakingen.nl/stb-2019-54.html</a> ) en het OMV-besluit van FEZ/SZW ( <a href="https://wetten.overheid.nl/BWBR0043184/2020-02-18">https://wetten.overheid.nl/BWBR0043184/2020-02-18</a> ) |
| <b>Op hoofdlijnen opsomming van de werkzaamheden die zijn uitgevoerd</b>   | Zie bij het overzicht werkprocessen in 2.2.   |
| <b>Per wanneer is de actor betrokken geraakt? Neem hier een tijdsindicatie op en indien mogelijk koppel deze aan een gebeurtenis</b> | Medio maart 2020  |

| <b>Actor 5</b>   | <b>Toelichting</b>  |
|--|---|
| <b>Naam van de actor en eventuele gebruikte afkortingen</b>              | <i>Directie Wetgeving, Bestuurlijke en Juridische Aangelegenheden (WBJA)</i>  |
| <b>Beschrijving van de rol en verantwoordelijkheden</b>                  | Beleidsverantwoordelijk voor een deel van de maatregelen uit het SZW-deel van het steun en herstellepakket/danwel gevolgen maatregelen/covid voor kinderopvang, arbeidsmigranten, schulden. Zie Rijksportaal ( <a href="http://rijksweb.nl">rijksweb.nl</a> )wetten.nl - Regeling - Organisatie-, mandaat- en volmachtbesluit WBJA 2015 - BWBR0036932 ( <a href="http://overheid.nl">overheid.nl</a> ).                         |
| <b>Op hoofdlijnen opsomming van de werkzaamheden die zijn uitgevoerd</b> | Opstellen van wet- en regelgeving en schrijven van de artikelsgewijze toelichting. Adviseren over (de interpretatie van) alle materiele en uitvoeringsregelgeving in nationaal en internationaal perspectief (o.a subsidies), en over bedrijfsjuridische zaken zoals contracten, aanbestedingen en privacy. Advisering over algemene bestuurlijke aangelegenheden en over staatkundige en grondwetaangelegenheden. Gezamenlijke |

|  |   |
|--|---|
|  | mediabriefings; afstemming communicatieuitingen |
| <b>Per wanneer is de actor betrokken geraakt? Neem hier een tijdsindicatie op en indien mogelijk koppel deze aan een gebeurtenis</b> | Medio maart 2020                                |

### 2.1.3

#### Plaatsvervangend Secretaris Generaal (pSG)

| Actor 6  | Toelichting  |
|--|--|
| <b>Naam van de actor en eventuele gebruikte afkortingen</b>  | Plaatsvervangend Secretaris-Generaal, (pSG/pSG SZW)  |
| <b>Beschrijving van de rol en verantwoordelijkheden</b>  | Plaatsvervangend Secretaris-Generaal van SZW.  |
| <b>Op hoofdlijnen opsomming van de werkzaamheden die zijn uitgevoerd</b>   | Deelnemen aan ICCb en vervanging van SG in ACC. Daarnaast deelname in ICBR en kerngroep corona. Adviseren politieke leiding over crisisbesluitvorming. |
| <b>Per wanneer is de actor betrokken geraakt? Neem hier een tijdsindicatie op en indien mogelijk koppel deze aan een gebeurtenis</b> | Februari/maart 2020.   |

| Actor 7 (OBP)  | Toelichting   |
|--|---|
| <b>Naam van de actor en eventuele gebruikte afkortingen</b>  | <i>Directie Organisatie, Bedrijfsvoering en Personeel (OBP)</i> |
| <b>Beschrijving van de rol en verantwoordelijkheden</b>  |   |
| <b>Op hoofdlijnen opsomming van de werkzaamheden die zijn uitgevoerd</b>   |   |
| <b>Per wanneer is de actor betrokken geraakt? Neem hier een tijdsindicatie op en indien mogelijk koppel deze aan een gebeurtenis</b> | Maart 2020  |

| Actor 8 (OBP)   | Toelichting   |
|---|---|
| <b>Naam van de actor en eventuele gebruikte afkortingen</b> | <i>OBP - Coördinatieteam OBP</i>  |
| <b>Beschrijving van de rol en verantwoordelijkheden</b>     | Vanuit bedrijfsvoeringscontext invulling geven aan haar taken tijdens de Covid crisis |
| <b>Op hoofdlijnen opsomming</b>                             | Inregelen faciliteiten, kaders en richtlijnen van                                     |

|  |   |
|--|---|
| <b>van de werkzaamheden die zijn uitgevoerd</b>  | bedrijfsvoeringscontext, rijksbrede afstemming en advisering aan pSG. |
| <b>Per wanneer is de actor betrokken geraakt? Neem hier een tijdsindicatie op en indien mogelijk koppel deze aan een gebeurtenis</b> | Maart 2020  |

| <b>Actor 9 (OBP)</b>   | <b>Toelichting</b>  |
|--|---|
| <b>Naam van de actor en eventuele gebruikte afkortingen</b>  | Werkgroep Het nieuwe Normaal/Kernteam hybride werken  |
| <b>Beschrijving van de rol en verantwoordelijkheden</b>  | Onder het coördinatieteam is een kernteam opgehangen met specialisten op gebied van ICT, huisvesting/faciliteiten, mens en organisatie, communicatie en rijksbrede governance om SZW te ondersteunen in het thuiswerken en voorbereiden op terugkeer naar kantoor / hybride werken. |
| <b>Op hoofdlijnen opsomming van de werkzaamheden die zijn uitgevoerd</b>   | Adviseren en uitzetten acties   |
| <b>Per wanneer is de actor betrokken geraakt? Neem hier een tijdsindicatie op en indien mogelijk koppel deze aan een gebeurtenis</b> | April 2020 – omstreeks oktober 2020 (vervolgens overgegaan in programmateam hybride werken.   |

| <b>Actor 10 (OBP)</b>  | <b>Toelichting</b>   |
|--|--|
| <b>Naam van de actor en eventuele gebruikte afkortingen</b>  | Programma Hybride werken SZW   |
| <b>Beschrijving van de rol en verantwoordelijkheden</b>  | Het programma heeft de opdracht om hybridewerken dat een versnelling krijgt door het thuiswerken voor SZW in afstemming met de rijksbrede ontwikkelingen vorm te geven |
| <b>Op hoofdlijnen opsomming van de werkzaamheden die zijn uitgevoerd</b>   | Plan vorming, visievorming en besluitvorming mbt hybride werken vormgeven en organiseren en de uitvoering sturen   |
| <b>Per wanneer is de actor betrokken geraakt? Neem hier een tijdsindicatie op en indien mogelijk koppel deze aan een gebeurtenis</b> | oktober 2020 naar verwachting 2022   |

| <b>Actor 11</b>   | <b>Toelichting</b>                         |
|---|--|
| <b>Naam van de actor en eventuele gebruikte afkortingen</b> | <i>Directie Bestuursondersteuning (BO)</i> |
| <b>Beschrijving van de rol en verantwoordelijkheden</b>     | Klik hier als u tekst wilt invoeren.       |
| <b>Op hoofdlijnen opsomming</b>                             |  |

|  |  |
|--|--|
| <b>van de werkzaamheden die zijn uitgevoerd</b>  |  |
| <b>Per wanneer is de actor betrokken geraakt? Neem hier een tijdsindicatie op en indien mogelijk koppel deze aan een gebeurtenis</b> |  |

| <b>Actor 12 (BO)</b>   | <b>Toelichting</b>   |
|--|--|
| <b>Naam van de actor en eventuele gebruikte afkortingen</b>  | <i>Afdeling Bestuursadvies, Directie bestuursondersteuning (BA/BO)</i>   |
| <b>Beschrijving van de rol en verantwoordelijkheden</b>  | De afdeling Bestuursadvies adviseert en ondersteunt de politieke en ambtelijke leiding van het Ministerie van SZW.   |
| <b>Op hoofdlijnen opsomming van de werkzaamheden die zijn uitgevoerd</b>   | Medewerkers van BA bezetten het DCC (zie actor 2). Daarnaast adviseren zij ambtelijke en politieke leiding (zie 2.1 en actor 3 en 4) ook bij corona-gerelateerde besluitvorming. |
| <b>Per wanneer is de actor betrokken geraakt? Neem hier een tijdsindicatie op en indien mogelijk koppel deze aan een gebeurtenis</b> | Februari/maart 2020.   |

| <b>Actor 13 (BO)</b>   | <b>Toelichting</b>  |
|--|---|
| <b>Naam van de actor en eventuele gebruikte afkortingen</b>  | Departementaal Crisiscentrum (DCC/DCC SZW)  |
| <b>Beschrijving van de rol en verantwoordelijkheden</b>  | Het DCC-SZW is verantwoordelijk voor het crisisbeheersingsproces, coördineert de informatievoorziening tijdens een crisis en bereidt SZW collega's voor op de gang van zaken in de (interdepartementale) crisisstructuur.   |
| <b>Op hoofdlijnen opsomming van de werkzaamheden die zijn uitgevoerd</b>   | Crisisbeheersingsproces, voorbereiding van crisisbesluitvorming in crisisoverleggen (DOC, ACC, MCC, IAO, ICCb, MCCb, Catshuisoverleggen), informeren van andere betrokken actoren binnen SZW van uitkomsten van deze overleggen en andere relevante informatie, advisering crisisaanpak. Hoofd DCC (directeur BO) neemt plaats in DOC en IAO. |
| <b>Per wanneer is de actor betrokken geraakt? Neem hier een tijdsindicatie op en indien mogelijk koppel deze aan een gebeurtenis</b> | Februari/maart 2020.  |

| <b>Actor 14 (DSU)</b>                                       | <b>Toelichting</b>  |
|---|---|
| <b>Naam van de actor en eventuele gebruikte afkortingen</b> | <i>Directie Dienstverlening, Samenwerkingsverbanden en Uitvoering (DSU), werkeenheden Uitvoering Van Beleid (UVB)</i> |
| <b>Beschrijving van de rol en verantwoordelijkheden</b>     | - Uitvoering van de Tijdelijke Noodmaatregel Overbrugging voor behoud Werkgelegenheid (NOW) met betrekking tot        |

|   |   |
|---|---|
|   | <p>het omzetverlies. - Uitvoering van de Tijdelijke maatregelen Nederland Leert door met inzet van ontwikkeladviezen (NLLD-OA), Nederland Leert door met inzet van (online) scholing (NLLD-S) en Nederland Leert door met inzet van sectoraal maatwerk (NLLD-SMR). - Uitvoering Europese subsidieaanvraag voor de KLM in het kader van het Europees Globaliseringsfonds (EGF). - Uitvoering van de projectverlengingen in het kader van het Europees Sociaal Fonds (ESF).</p>                         |
| <p><b>Op hoofdlijnen opsomming van de werkzaamheden die zijn uitgevoerd</b></p>   | <p>Opzetten en inrichten van de uitvoering van de regelingen (meeschrijven en adviseren op de regelgeving en toelichting, opstellen van toetskaders, beoordelingskaders voor de uitvoering, opstellen handleiding projectadministratie, communicatie richting aanvragers, opstellen dienstverleningsafspraken (DVA), afhandelen van de aanvragen, afgeven van beschikkingen, controleren van de projecten, beoordelen einddeclaratie, betalingen.</p>   |
| <p><b>Per wanneer is de actor betrokken geraakt? Neem hier een tijdsindicatie op en indien mogelijk koppel deze aan een gebeurtenis</b></p> | <p>Vanaf 22 maart 2020 (met betrekking tot de NOW), begin coronacrisis en het besef dat de regeling Werktijdverkorting – waar UVB de directie UAW in capaciteit ondersteunde – niet toereikend en niet uitvoerbaar werd vanwege de toename van het beroep op deze regeling. En vanaf april met de regelingen Nederland Leert door vanuit de herstepakketten en het besef dat voor behoud van werkgelegenheid ook ontwikkeladviezen en (om en bij)scholing van groot belang zijn voor medewerkers.</p> |

| <b>Actor 15 (RSO)</b>   | <b>Toelichting</b>  |
|---|---|
| <p><b>Naam van de actor en eventuele gebruikte afkortingen</b></p>  | <p>Corona Team (plv Manager Operatie, Manager Service Center Operatie, Management ondersteuner, Adviseur dienstverlening, Medewerker communicatie, Directiesecretaris, HR medewerker, Manager Bedrijfsvoering en een Dienstverleningsmanager)</p>   |
| <p><b>Beschrijving van de rol en verantwoordelijkheden</b></p>  | <p>Intern overleg gericht op Corona gerelateerde vraagstukken in de uitvoering van de dienstverlening. Plus de interne- en externe communicatie hierover. Plus eigenaar postbus</p>   |
| <p><b>Op hoofdlijnen opsomming van de werkzaamheden die zijn uitgevoerd</b></p>   | <p>Bespreken corona gerichte vraagstukken, besluitvorming over aanschaf van middelen (in het begin), opstellen continuïteitsplan, (pand)protocollen werk en gedrag, RI&amp;E en rapportages. Verzamelen informatie en communicatie (Intranet, memo's/nieuwsbrieven, FAQ). Postbus beheer bovengenoemde postbus.</p> |
| <p><b>Per wanneer is de actor betrokken geraakt? Neem hier een tijdsindicatie op en indien mogelijk koppel deze aan een gebeurtenis</b></p> | <p>5 maart 2020</p>   |

| <b>Actor 16 (RSO)</b>  | <b>Toelichting</b>  |
|--|---|
| <p><b>Naam van de actor en eventuele gebruikte afkortingen</b></p> | <p>Continuïteitsoverleg (manager Operatie en een afvaardiging van dienstverleningsmanagers vanuit Operatie)</p>                               |
| <p><b>Beschrijving van de rol en verantwoordelijkheden</b></p>     | <p>Zorgen dat corona gerelateerde vragen en acties vanuit de Operatie worden besproken en opgepakt. Toepassen van Rijksbrede richtlijnen.</p> |
| <p><b>Op hoofdlijnen opsomming van de werkzaamheden die</b></p>    | <p>Knelpunten benoemen. Informatie delen, toepassen Rijksbrede richtlijnen.</p>   |



|  |  |
|--|--|
| <b>zijn uitgevoerd</b>   |  |
| <b>Per wanneer is de actor betrokken geraakt? Neem hier een tijdsindicatie op en indien mogelijk koppel deze aan een gebeurtenis</b> | Begin maart 2020 (alleen corona). Sinds september 2021 ook andere onderwerpen, waarbij corona één van de punten op de agenda is. |

| <b>Actor 17 (CIV)</b>                                       | <b>Toelichting</b>  |
|---|---|
| <b>Naam van de actor en eventuele gebruikte afkortingen</b> | <i>CIO-office &amp; Integrale veiligheid (CIV)</i>  |
| <b>Beschrijving van de rol en verantwoordelijkheden</b>     | CIO-office is mei 2021 opgericht (directeur) en zo ver bekend niet betrokken bij een covid-19 gerelateerd werkproces. |

| Actor 18 (BO)  | Toelichting   |
|--|---|
| <b>Naam van de actor en eventuele gebruikte afkortingen</b>  | Directeur-Generaal Sociale Zaken en Integratie, (DGSZI)                                 |
| <b>Beschrijving van de rol en verantwoordelijkheden</b>  | DGSZI bij SZW.  |
| <b>Op hoofdlijnen opsomming van de werkzaamheden die zijn uitgevoerd</b>   | Adviseren ambtelijke en politieke leiding over crisisbesluitvorming tbv werkveld DGSZI. |
| <b>Per wanneer is de actor betrokken geraakt? Neem hier een tijdsindicatie op en indien mogelijk koppel deze aan een gebeurtenis</b> | Februari/maart 2020.  |

| Actor 19 (DGSZI / BSB)   | Toelichting  |
|--|--|
| <b>Naam van de actor en eventuele gebruikte afkortingen</b>  | Afdeling Budgetbeheer, Secretariaat en Bedrijfsvoering (BSB) |
| <b>Beschrijving van de rol en verantwoordelijkheden</b>  | Klik hier als u tekst wilt invoeren.                         |
| <b>Op hoofdlijnen opsomming van de werkzaamheden die zijn uitgevoerd</b>   | Klik hier als u tekst wilt invoeren.                         |
| <b>Per wanneer is de actor betrokken geraakt? Neem hier een tijdsindicatie op en indien mogelijk koppel deze aan een gebeurtenis</b> | Klik hier als u tekst wilt invoeren.                         |

| Actor 20 (DGSZI / BSB)   | Toelichting  |
|--|--|
| <b>Naam van de actor en eventuele gebruikte afkortingen</b>  | <i>Cluster Grote Geldstroom</i>  |
| <b>Beschrijving van de rol en verantwoordelijkheden</b>  | Verantwoordelijk voor controle voorschotten NOW en gemeentelijke uitkeringen TOZO; rol: bijdrage aan beleid rechtmatigheid van de uitvoering |
| <b>Op hoofdlijnen opsomming van de werkzaamheden die zijn uitgevoerd</b>   | Zie boven  |
| <b>Per wanneer is de actor betrokken geraakt? Neem hier een tijdsindicatie op en indien mogelijk koppel deze aan een gebeurtenis</b> | April 2020   |

| <b>Actor 21 (DGSZI / BSB)</b>  | <b>Toelichting</b>   |
|--|--|
| <b>Naam van de actor en eventuele gebruikte afkortingen</b>  | Cluster subsidies  |
| <b>Beschrijving van de rol en verantwoordelijkheden</b>  | Verantwoordelijk voor de afhandeling van wijzigingsverzoeken lopende subsidieprojecten |
| <b>Op hoofdlijnen opsomming van de werkzaamheden die zijn uitgevoerd</b>   | Controle en afhandeling wijzigingsaanvragen subsidiedossiers.                          |
| <b>Per wanneer is de actor betrokken geraakt? Neem hier een tijdsindicatie op en indien mogelijk koppel deze aan een gebeurtenis</b> | Mei 2020; op basis van signalen dat project vertraging opliepen i.v.m. corona.         |

| <b>Actor 22 (DGSZI / BSB)</b>  | <b>Toelichting</b>  |
|--|---|
| <b>Naam van de actor en eventuele gebruikte afkortingen</b>  | Cluster bedrijfsvoering   |
| <b>Beschrijving van de rol en verantwoordelijkheden</b>  | Coördinatie voorzieningen thuiswerken en huisvesting Resident   |
| <b>Op hoofdlijnen opsomming van de werkzaamheden die zijn uitgevoerd</b>   | Verwerken aanvragen thuiswerkvoorzieningen (beeldschermen, stoelen, muizen, etc. Coördinatie huisvesting Resident i.v.m. weer naar het werk gaan. Afstemming met OBP op dit vlak. |
| <b>Per wanneer is de actor betrokken geraakt? Neem hier een tijdsindicatie op en indien mogelijk koppel deze aan een gebeurtenis</b> | April 2020, na start thuiswerken.   |

| <b>Actor 23 (DGSZI / WR)</b>   | <b>Toelichting</b>  |
|--|---|
| <b>Naam van de actor en eventuele gebruikte afkortingen</b>  | Directie Werknemersregelingen (WR)  |
| <b>Beschrijving van de rol en verantwoordelijkheden</b>  | Beleid opstellen ten aanzien van werknemersregelingen. Beleidsverantwoordelijk voor een deel van de maatregelen uit het SZW-deel van het steun en herstellepakket/danwel gevolgen maatregelen/covid voor zowel Europees Nederland als Caribisch Nederland.                            |
| <b>Op hoofdlijnen opsomming van de werkzaamheden die zijn uitgevoerd</b>   | 1. Uitwerken steunmaatregelen, specifiek de NOW. 2. Gezamenlijke mediabriefings; afstemming communicatieuitingen. Overleg met UWV inzake a) uitvoering van regelingen waarvoor WE beleidsmatig verantwoordelijk is en b) de gevolgen van Covid voor de uitvoering van die regelingen. |
| <b>Per wanneer is de actor betrokken geraakt? Neem hier een tijdsindicatie op en indien mogelijk koppel deze</b> | April 2020, invoering NOW; Februari/Maart 2020 Communicatie   |

|                     |  |
|---------------------|--|
| aan een gebeurtenis |  |
|---------------------|--|

| Actor 24 (DGSZI / WR)  | Toelichting  |
|--|--|
| <b>Naam van de actor en eventuele gebruikte afkortingen</b>  | Afdeling Ziekte en Arbeidsongeschiktheid (ZA)                        |
| <b>Beschrijving van de rol en verantwoordelijkheden</b>  | Opdrachtgever themagroep Sociaal Medische Zaken (SMZ), zie actor 48. |
| <b>Op hoofdlijnen opsomming van de werkzaamheden die zijn uitgevoerd</b>   |  |
| <b>Per wanneer is de actor betrokken geraakt? Neem hier een tijdsindicatie op en indien mogelijk koppel deze aan een gebeurtenis</b> |  |

| Actor 25 (DGSZI / WR)  | Toelichting   |
|--|---|
| <b>Naam van de actor en eventuele gebruikte afkortingen</b>  | Afdeling Werkloosheid (W)                                     |
| <b>Beschrijving van de rol en verantwoordelijkheden</b>  | Opdrachtgever themagroep Werkloosheid Wet (WW), zie actor 47. |
| <b>Op hoofdlijnen opsomming van de werkzaamheden die zijn uitgevoerd</b>   | 1.  |
| <b>Per wanneer is de actor betrokken geraakt? Neem hier een tijdsindicatie op en indien mogelijk koppel deze aan een gebeurtenis</b> |   |

| Actor 26 (DGSZI / WR)  | Toelichting  |
|--|--|
| <b>Naam van de actor en eventuele gebruikte afkortingen</b>  | <i>Projectteam tijdelijke Noodmaatregel Overbrugging voor behoud van Werkgelegenheid (NOW)</i>   |
| <b>Beschrijving van de rol en verantwoordelijkheden</b>  | NOW-team is belast met de algehele coördinatie van de NOW-regeling binnen SZW. Uit dien hoofde doet het NOW-team de beleidsvoering ten aanzien van het steunpakket en loopt via het NOW-team de lijn met de uitvoering (UWV en UVB). |
| <b>Op hoofdlijnen opsomming van de werkzaamheden die zijn uitgevoerd</b>   | De werkzaamheden betreffen opstellen regeling, beleidsontwikkeling (ook m.b.t. M&O), overleg met (intern en extern) betrokken partijen – zoals uitvoerders UWV en UVB,   |
| <b>Per wanneer is de actor betrokken geraakt? Neem hier een tijdsindicatie op en indien mogelijk koppel deze aan een gebeurtenis</b> | Maart 2020, opstellen Eerste tijdelijke Noodmaatregel Overbrugging voor behoud van Werkgelegenheid.  |

| <b>Actor 27 (DGSZI / WR &amp; SV)</b>  | <b>Toelichting</b>   |
|--|--|
| <b>Naam van de actor en eventuele gebruikte afkortingen</b>  | Stuurgroep Misbruik & Oneigenlijk gebruik (M&O) NOW  |
| <b>Beschrijving van de rol en verantwoordelijkheden</b>  | Sturing geven aan de M&O-aanpak van NOW (beleidsmatig en strategisch).   |
| <b>Op hoofdlijnen opsomming van de werkzaamheden die zijn uitgevoerd</b>   | Besluitvorming (prioritering, capaciteit, middelen, communicatie e.d.) rondom risicoanalyse misbruik en oneigenlijk gebruik van NOW. |
| <b>Per wanneer is de actor betrokken geraakt? Neem hier een tijdsindicatie op en indien mogelijk koppel deze aan een gebeurtenis</b> | Mei 2020   |

| <b>Actor 28 (DGSZI / WR &amp; SV)</b>  | <b>Toelichting</b>   |
|--|--|
| <b>Naam van de actor en eventuele gebruikte afkortingen</b>  | Misbruik & Oneigenlijk gebruik (M&O) werkgroep (betrokken partijen zijn UWV, UVB, SZW-WR, SZW-SV, NLA (was: ISZW), Belastingdienst, waarbij SZW-WR-NOW-team in de lead is)   |
| <b>Beschrijving van de rol en verantwoordelijkheden</b>  | Ontwikkelen en (o.b.v. monitoring) bijsturen van M&O-beleid, op zowel werkvloer als directeuren niveau   |
| <b>Op hoofdlijnen opsomming van de werkzaamheden die zijn uitgevoerd</b>   | Betreft een maandelijks overleg op beleids- en directorenniveau tussen alle betrokken partijen m.b.t. het M&O beleid omtrent de NOW (UWV, UVB, SZW WR, Nederlandse Arbeidsinspectie en Belastingdienst). In de overleggen wordt het M&O beleid besproken en vanuit alle partijen tijdig afgestemd en gemonitord m.b.t. nieuwe of bestaande M&O risico's. Er wordt voor elke NOW tranche in kaart gebracht wat de misbruikrisico's en bijbehorende beheersmaatregelen (tactisch en operationeel) zijn voor elke nieuwe NOW tranche. |
| <b>Per wanneer is de actor betrokken geraakt? Neem hier een tijdsindicatie op en indien mogelijk koppel deze aan een gebeurtenis</b> | April 2020   UWV, UVB, SZW en NLA: herfst 2020   Belastingdienst: zomer 2021   |

| <b>Actor 29 (DGSZI / WR-CN)</b>  | <b>Toelichting</b>  |
|--|---|
| <b>Naam van de actor en eventuele gebruikte afkortingen</b>              | <i>De afdeling Werkgevers en Sociale Zekerheid buiten Europees Nederland (WSB)</i>  |
| <b>Beschrijving van de rol en verantwoordelijkheden</b>                  | WR/WSB is belast met de algehele coördinatie binnen SZW van het dossier Caribisch Nederland. Uit dien hoofde doet WR/WSB de beleidsvoorbereiding ten aanzien van het steunpakket voor CN en loopt via WSB de lijn met de uitvoering (door RCN-unit SZW) in CN.  |
| <b>Op hoofdlijnen opsomming van de werkzaamheden die zijn uitgevoerd</b> | De werkzaamheden betreffen: 1. beleidsontwikkeling, 2. opstellen Tijdelijke subsidieregeling loonkosten en inkomensverlies CN (samen met WBJA), 3. overleg met betrokken partijen, 4. monitoring, 5. opstellen M&O-beleid, 6. Voorbereiden evaluatie steunpakket; 7. Voorbereiden steekproefsgewijze nacontrole |
| <b>Per wanneer is de actor betrokken geraakt? Neem</b>                   | WR/WSB is vanaf de start betrokken en initiërend geweest.   |

|  |  |
|--|--|
| <b>hier een tijdsindicatie op en indien mogelijk koppel deze aan een gebeurtenis</b> |  |
|--|--|

| <b>Actor 30 (DGSZI / WR-CN)</b>  | <b>Toelichting</b>  |
|--|---|
| <b>Naam van de actor en eventuele gebruikte afkortingen</b>  | Rijksdienst Caribisch Nederland (RCN-unit SZW)  |
| <b>Beschrijving van de rol en verantwoordelijkheden</b>  | Uitvoering Tijdelijke subsidieregeling loonkosten en inkomensverlies CN   |
| <b>Op hoofdlijnen opsomming van de werkzaamheden die zijn uitgevoerd</b>   | 1. beoordeling uitvoerbaarheid, 2. uitvoering subsidieregeling (onder meer beoordeling aanvragen, toekenning/uitbetaling, toezicht etc.), 3. opleveren uitvoeringsinformatie, 4. signalen ten behoeve van beleid; 5. voorbereiden steekproefsgewijze nacontrole |
| <b>Per wanneer is de actor betrokken geraakt? Neem hier een tijdsindicatie op en indien mogelijk koppel deze aan een gebeurtenis</b> | Betrokkenheid is permanent vanaf 13 maart 2020.   |

| <b>Actor 31 (DGSZI / WR-CN)</b>  | <b>Toelichting</b>   |
|--|--|
| <b>Naam van de actor en eventuele gebruikte afkortingen</b>  | Management Team Werknemersregelingen (MT WR)   |
| <b>Beschrijving van de rol en verantwoordelijkheden</b>  | Het managementteam geeft sturing aan de directie Werknemersregelingen en is opdrachtgever van UWV inzake de werknemersregelingen die UWV uitvoert, zoals WW, WIA. Inzake Covid valt de NOW en TVL onder haar domein voor zowel Europees Nederland als Caribisch Nederland. |
| <b>Op hoofdlijnen opsomming van de werkzaamheden die zijn uitgevoerd</b>   | Afstemming over grote lijnen loopt wanneer nodig via het MT.   |
| <b>Per wanneer is de actor betrokken geraakt? Neem hier een tijdsindicatie op en indien mogelijk koppel deze aan een gebeurtenis</b> | Betrokkenheid is ad hoc vanaf 13 maart 2020.   |

| <b>Actor 32 (DGSZI / SI)</b>   | <b>Toelichting</b>   |
|--|--|
| <b>Naam van de actor en eventuele gebruikte afkortingen</b>              | Directie Samenleving en Integratie (SI)  |
| <b>Beschrijving van de rol en verantwoordelijkheden</b>                  | De directie buigt zich over vraagstukken ten aanzien van samenleven en integratie.   |
| <b>Op hoofdlijnen opsomming van de werkzaamheden die zijn uitgevoerd</b> | Adviseren ambtelijke en politieke leiding over crisisbesluitvorming ten aanzien van samenlevingsvraagstukken voortvloeiend uit de crisis |
| <b>Per wanneer is de actor betrokken geraakt? Neem</b>                   | Maart 2020, toename discriminatie en racisme jegens mensen met een Aziatische achtergrond.   |

|  |  |
|--|--|
| <b>hier een tijdsindicatie op en indien mogelijk koppel deze aan een gebeurtenis</b> |  |
|--|--|

| <b>Actor 33 (DGSZI / SI)</b>   | <b>Toelichting</b>   |
|--|--|
| <b>Naam van de actor en eventuele gebruikte afkortingen</b>  | Management team SI directie SI.  |
| <b>Beschrijving van de rol en verantwoordelijkheden</b>  | Het managementteam geeft sturing aan de directie Samenleving en Integratie, waarbij directeur SI eindverantwoordelijk is.  |
| <b>Op hoofdlijnen opsomming van de werkzaamheden die zijn uitgevoerd</b>   | Corona-gerelateerde onderwerpen zijn in 2020 en later ook in 2021 steeds onderwerp van gesprek geweest in de MT overleggen. Dit zowel gericht op de gevolgen voor de eigen interne organisatie als voor de vormgeving van beleid (o.a. inburgering). |
| <b>Per wanneer is de actor betrokken geraakt? Neem hier een tijdsindicatie op en indien mogelijk koppel deze aan een gebeurtenis</b> | Maart 2020 - heden.  |

| <b>Actor 34 (DGSZI / SI)</b>   | <b>Toelichting</b>   |
|--|--|
| <b>Naam van de actor en eventuele gebruikte afkortingen</b>  | <i>Afdeling inburgering</i>  |
| <b>Beschrijving van de rol en verantwoordelijkheden</b>  | Verantwoordelijk voor de uitvoering van het inburgeringsstelsel en de invoering van de nieuwe Wet inburgering per 1 januari 2022.  |
| <b>Op hoofdlijnen opsomming van de werkzaamheden die zijn uitgevoerd</b>   | <p>Sluiten, heropenen van examenlocaties DUO, inburgering, maatregelen voor verhoging examencapaciteit.</p> <p>Beperken, versoepelen fysiek inburgeringsonderwijs, richtlijnen voor fysiek en afstandsonderwijs inburgering.</p> <p>Compensatieregeling voor taalscholen, MBO inburgeringsonderwijs.</p> <p>Verlengingen inburgeringstermijnen.</p> <p>Wet Inburgering buitenland: sluiting/heropening buitenlandposten ambassades, gescheiden geliefden en andere bijzondere situaties.</p> |
| <b>Per wanneer is de actor betrokken geraakt? Neem hier een tijdsindicatie op en indien mogelijk koppel deze aan een gebeurtenis</b> | Medio maart 2020 tot heden.  |

| <b>Actor 35 (DGSZI / SI)</b>                                | <b>Toelichting</b>  |
|---|---|
| <b>Naam van de actor en eventuele gebruikte afkortingen</b> | Weerbare samenleving en Expertise-unit Sociale Stabiliteit                          |
| <b>Beschrijving van de rol en verantwoordelijkheden</b>     | Faciliteren ondersteuning aan migrantengemeenschappen in het kader van aanpak Covid |

|  |   |
|--|---|
| <b>Op hoofdlijnen opsomming van de werkzaamheden die zijn uitgevoerd</b>   | Opstellen van een regeling om mogelijk te maken dat er middelen werden verstrekt aan organisaties van migrantengemeenschappen om in eigen taal informatie te verstrekken over de Covid maatregelen en de beoordeling van die aanvragen te doen. |
| <b>Per wanneer is de actor betrokken geraakt? Neem hier een tijdsindicatie op en indien mogelijk koppel deze aan een gebeurtenis</b> | Maart - oktober 2020  |

| <b>Actor 36</b>  | <b>Toelichting</b>   |
|--|--|
| <b>Naam van de actor en eventuele gebruikte afkortingen</b>  | Directie Participatie en Decentrale voorziening (PDV)  |
| <b>Beschrijving van de rol en verantwoordelijkheden</b>  | Beleidsverantwoordelijk voor een deel van de maatregelen uit het SZW-deel van het steun en herstellepakket/danwel gevolgen maatregelen, welke betrekking hebben op de regelingen Tijdelijke ondersteuning zelfstandige ondernemers (Tozo) en de Tonk en de steun- en herstellepakketten inzake crisisdienstverlening van werk naar werk (VWNW), aanpak Jeugdwerkloosheid en Praktijkleren en aanpak armoede ne schulden met ook extra middelen voor gemeenten voor re-integratie en de sociaal ontwikkelbedrijven (WSW en Beschut werken). Daarnaast ook de Europese Steunprogramma's rond COVID-19. |
| <b>Op hoofdlijnen opsomming van de werkzaamheden die zijn uitgevoerd</b>   | Maken van beleid (o.a. de regelingen Tozo en Tonk en subsidieregelingen VWNW en Praktijkleren), ondersteuning gemeenten in hun taken (o.a. opstellen van handreikingen en verlenen ondersteuningssubsidies t.b.v. implementatie), ondersteuning maatschappelijke organisaties via subsidies (voornamelijk op terrein van armoede en schulden), gezamenlijke mediabriefings; afstemming communicatie uitingen   |
| <b>Per wanneer is de actor betrokken geraakt? Neem hier een tijdsindicatie op en indien mogelijk koppel deze aan een gebeurtenis</b> | Februari/maart 2020  |

| <b>Actor 37 (DGSZI / PDV)</b>  | <b>Toelichting</b>   |
|--|--|
| <b>Naam van de actor en eventuele gebruikte afkortingen</b>              | <i>Project Tijdelijke overbruggingsregeling zelfstandig ondernemers (Tozo)</i>   |
| <b>Beschrijving van de rol en verantwoordelijkheden</b>                  | De Tozo-projectorganisatie bestaat uit SZW, VNG en Divosa. Deze organisaties hebben sinds maart 2020 intensief en constructief samengewerkt aan een werkbare Tozo regeling (Tijdelijke ondersteuning zelfstandige ondernemers). Deze projectorganisatie komt in verschillende overleggen samen (zie 2.3.1.1.) Onder de projectorganisatie vallen daarnaast nog een aantal werkgroepen (met externe actoren): Dienstverlening, M&O, Communicatie, Monitoring, Rechtmatigheid en financiële verantwoording (intern en extern), ICT en Heroriëntatie. |
| <b>Op hoofdlijnen opsomming van de werkzaamheden die zijn uitgevoerd</b> | Het projectteam Tozo heeft, naast het uitwerken van het beleid en voorbereiden van benodigde wetgeving, ondersteunende producten opgeleverd voor gemeenten, M&O analyses, communicatie via   |



|  |   |
|--|---|
|  | verschillende kanalen, een digitale beslisboom, een snelle monitoring en afspraken over financiële verantwoording en rechtmatigheid uitgevoerd.   |
| <b>Per wanneer is de actor betrokken geraakt? Neem hier een tijdsindicatie op en indien mogelijk koppel deze aan een gebeurtenis</b> | De actor is sinds begin maart 2020 betrokken. De Tozo regeling is op 17 maart 2020 aangekondigd (door M SZW), de AMvB Tozo is gepubliceerd op 21 april 2020 en met terugwerkende kracht per 1 maart 2020 in werking getreden. |

| <b>Actor 38 (DGSZI /PDV)</b>   | <b>Toelichting</b>  |
|--|---|
| <b>Naam van de actor en eventuele gebruikte afkortingen</b>  | Programma Van Werk naar Werk (VWNW) (aanvullende crisisdienstverlening naar werk)   |
| <b>Beschrijving van de rol en verantwoordelijkheden</b>  | Het programmateam is verantwoordelijk geweest voor de uitwerking en implementatie van de aanvullende crisisdienstverlening via Regionale mobiliteitsteams. Hiervoor is een stuurgroep mobiliteit (met alle betrokken partners) en een werkgroep mobiliteit ingesteld.   |
| <b>Op hoofdlijnen opsomming van de werkzaamheden die zijn uitgevoerd</b>   | Ideevorming, uitwerking augustusbesluitvorming, uitwerking aanpak, opstellen intentieverklaring met alle partijen, uitwerking regeling, ontwikkeling kassierfunctie, opstellen regeling, verzorgen ondersteuning bij de implementatie, verstrekking subsidies voor diverse actoren, verzorgen communicatie, monitor en evaluatie. |
| <b>Per wanneer is de actor betrokken geraakt? Neem hier een tijdsindicatie op en indien mogelijk koppel deze aan een gebeurtenis</b> | Vanaf het begin is het team betrokken geweest. In eerste instantie bij de ideevorming (juni 2020), daarna bij de uitwerking (augustus 2020 tot en met december 2020 voor de intentieverklaring en maart 2021 voor de regeling) en implementatie (vanaf november 2020 tot en dat loopt door tot eind 2022).                        |

| <b>Actor 39 (DGSZI / PDV)</b>  | <b>Toelichting</b>   |
|--|--|
| <b>Naam van de actor en eventuele gebruikte afkortingen</b>  | Afdeling Generieke Participatievoorziening (GP), intensivering brede aanpak armoede en schulden  |
| <b>Beschrijving van de rol en verantwoordelijkheden</b>  | GP trekt projectgroep versnellings- en intensiveringsaanpak armoede en schulden welke de Stuurgroep voorbereidt. (zie digidoc: Stuurgroep).  |
| <b>Op hoofdlijnen opsomming van de werkzaamheden die zijn uitgevoerd</b>   | Doel: Kwetsbare groepen die door de coronacrisis financieel (harder) geraakt worden vroegtijdig, snel en adequaat hulp bieden om (een stapeling van) problemen te voorkomen. Gemeenten hebben extra middelen gekregen voor efficiëntere en snellere dienstverlening van de schuldhulpverlening en de bijzondere bijstand (2020:20 mln.; 2021: 40 mln; gereserveerd voor 2022: 45 mln.). Daarnaast zijn er in de zomer ronde tafels georganiseerd waaruit concrete projecten zijn gekomen. En wordt er ingezet op het oprichten van een waarborgfonds om problematische schulden sneller te kunnen afwikkelen (€30 mln. voor gereserveerd). |
| <b>Per wanneer is de actor betrokken geraakt? Neem hier een tijdsindicatie op en indien mogelijk koppel deze aan een gebeurtenis</b> | Onderdeel van het derde steun en herstellepakket. 28 september 2020 is er een brief hierover aan TK gestuurd (Kamerstuk II 2020/2021, 24515, nr. 600).   |

| <b>Actor 40 (DGSZI / PDV)</b> | <b>Toelichting</b> |
|-------------------------------|--------------------|
|-------------------------------|--------------------|

|  |  |
|--|--|
| <b>Naam van de actor en eventuele gebruikte afkortingen</b>  | Afdeling Generieke Participatievoorziening (GP), inzake TONK   |
| <b>Beschrijving van de rol en verantwoordelijkheden</b>  | GP is beleidsverantwoordelijk voor de TONK. Zit werkgroep met gemeenten voor.  |
| <b>Op hoofdlijnen opsomming van de werkzaamheden die zijn uitgevoerd</b>   | Doel is om huishoudens te ondersteunen die door Coronamaatregelen een inkomensachteruitgang hebben en daardoor de noodzakelijke (woon)kosten van bestaan niet meer kunnen dragen. Er is geen aparte regeling. TONK is vormgegeven binnen het juridische kader van de bijzondere bijstand. Met VNG, Divosa en gemeenten is de TONK vormgegeven. Uitvoering is lokaal. Door Divosa is een handreiking voor gemeenten opgesteld. Er zijn veel overleggen met gemeenten gevoerd over de invulling van de TONK. Er is een M&O beschrijving gemaakt. Veel kamervragen beantwoord en een kamerbrief geschreven. |
| <b>Per wanneer is de actor betrokken geraakt? Neem hier een tijdsindicatie op en indien mogelijk koppel deze aan een gebeurtenis</b> | De TONK is december 2020 aangekondigd in een brief over het steun en herstelpakket. Vanaf ca maart 2021 operationeel.  |

| <b>Actor 41 (DGSZI /PDV)</b>   | <b>Toelichting</b>  |
|--|---|
| <b>Naam van de actor en eventuele gebruikte afkortingen</b>  | Afdeling Specifieke Participatievoorzieningen (SPP), intensivering aanpak Jeugdwerkloosheid   |
| <b>Beschrijving van de rol en verantwoordelijkheden</b>  | Het programmateam Aanpak Jeugdwerkloosheid is verantwoordelijk geweest voor de uitwerking en implementatie van de Aanpak Jeugdwerkloosheid.   |
| <b>Op hoofdlijnen opsomming van de werkzaamheden die zijn uitgevoerd</b>   | Doel van de Aanpak Jeugdwerkloosheid is om kwetsbare jongeren perspectief te bieden op vervolgonderwijs of werk. De Aanpak is vormgegeven in afstemming met de partners. De uitvoering is regionaal. Werkzaamheden o.a.: ideevorming, uitwerking augustusbesluitvorming, uitwerking aanpak, uitwerking middelen via subsidieregeling mbo (OCW) en decentralisatie-uitkering gemeenten, voorzitten werkgroep Aanpak Jeugdwerkloosheid met betrokken partners, opstellen landelijke Werkagenda Aanpak Jeugdwerkloosheid met alle partijen, verzorgen ondersteuning bij de implementatie, verzorgen communicatie, opzetten monitor en evaluatie, beantwoording Kamervragen en meeschrijven Kamerbrieven. |
| <b>Per wanneer is de actor betrokken geraakt? Neem hier een tijdsindicatie op en indien mogelijk koppel deze aan een gebeurtenis</b> | Onderdeel van het derde steun en herstelpakket. 28 augustus 2020 is er een brief hierover aan TK gestuurd (Kamerstuk II 2020/2021, 24515, nr. 600)  |

| <b>Actor 42 (DGSZI / PDV)</b>                               | <b>Toelichting</b>  |
|---|---|
| <b>Naam van de actor en eventuele gebruikte afkortingen</b> | Afdeling Specifieke Participatievoorzieningen (SPP), intensivering aanpak Praktijkleren                       |
| <b>Beschrijving van de rol en verantwoordelijkheden</b>     | SPP is verantwoordelijk geweest voor de uitwerking en implementatie van Praktijkleren in het mbo, i.s.m. OCW. |

|  |  |
|--|--|
| <b>Op hoofdlijnen opsomming van de werkzaamheden die zijn uitgevoerd</b>   | Doel van Praktijkleren is het verbeteren van de directe en duurzame inzetbaarheid van werkzoekenden en werkenden op de arbeidsmarkt. Werkzaamheden waren o.a.: ideevorming, uitwerking augustusbesluitvorming, aansluiting/onderdeel regionale mobiliteit teams, vormgeving ondersteuning samen met koepelorganisaties bij de implementatie, uitwerking subsidieregeling werkgevers, beantwoording Kamervragen en meeschrijven Kamerbrieven. |
| <b>Per wanneer is de actor betrokken geraakt? Neem hier een tijdsindicatie op en indien mogelijk koppel deze aan een gebeurtenis</b> | Onderdeel van het derde steun en herstelpakket. 28 augustus 2020 is er een brief hierover aan TK gestuurd (Kamerstuk II 2020/2021, 24515, nr. 600)   |

| <b>Actor 43 (DGSZI /PDV)</b>   | <b>Toelichting</b>   |
|--|--|
| <b>Naam van de actor en eventuele gebruikte afkortingen</b>  | Afdeling Participatie en Arbeidsmarktregio's (PAM), Europese Corona gerelateerde steunprogramma's  |
| <b>Beschrijving van de rol en verantwoordelijkheden</b>  | In afstemming met Brussel nader vormgeven van Nederlandse deel van de Europese Corona gerelateerde steunprogramma's.                               |
| <b>Op hoofdlijnen opsomming van de werkzaamheden die zijn uitgevoerd</b>   | Het in afstemming met Brussel en in Nederland in afstemming met EZK en BuiZa nader vormgeven van de Europese Corona gerelateerde steunprogramma's. |
| <b>Per wanneer is de actor betrokken geraakt? Neem hier een tijdsindicatie op en indien mogelijk koppel deze aan een gebeurtenis</b> | Vanaf maart 2020.  |

| <b>Actor 44 (DGSZI / PDV)</b>  | <b>Toelichting</b>   |
|--|--|
| <b>Naam van de actor en eventuele gebruikte afkortingen</b>  | Afdeling Participatie en Financiële Sturing (PFS), extra middelen gemeente Corona aanpak   |
| <b>Beschrijving van de rol en verantwoordelijkheden</b>  | PFS heeft input geleverd tbv de voorbereiding en uitwerking van het aanvullend sociaal pakket (augustusbesluitvorming 2020) waar extra middelen voor re-integratie voor gemeenten onderdeel van waren.   |
| <b>Op hoofdlijnen opsomming van de werkzaamheden die zijn uitgevoerd</b>   | Doel: op peil houden van de dienstverlening aan werkzoekenden die als gevolg van de coronacrisis de bijstand instromen (€ 40 mln in 2020; € 90 mln in 2021) en een impuls voor intensivering van de dienstverlening aan deze groep (€ 50 mln in 2021). De middelen zijn verstrekt via de algemene uitkering in het gemeentefonds. Voor 2022 is € 140 mln gereserveerd op de Aanvullende Post bij Financiën. Hierover zal het kabinet een besluit nemen in augustus 2021. PFS heeft meegewerkt aan de uitwerking van de besluiten (verstrekking via het gemeentefonds) en hierover contacten onderhouden met FEZ, BZK en VNG. |
| <b>Per wanneer is de actor betrokken geraakt? Neem hier een tijdsindicatie op en indien mogelijk koppel deze aan een gebeurtenis</b> | Onderdeel van het derde steun- en herstelpakket. Op 28 augustus 2020 is er een brief hierover aan de TK gestuurd (Kamerstukken II 2019/2020, 35420, nr. 105).  |

| <b>Actor 45 (DGSZI / PDV)</b> | <b>Toelichting</b> |
|-------------------------------|--------------------|
|-------------------------------|--------------------|

|  |  |
|--|--|
| <b>Naam van de actor en eventuele gebruikte afkortingen</b>  | Managementteam directie Participatie & Decentrale Voorzieningen (PDV)  |
| <b>Beschrijving van de rol en verantwoordelijkheden</b>  | Het managementteam geeft sturing aan de directie Participatie en Decentrale Voorzieningen, waarbij directeur PDV eindverantwoordelijk is.  |
| <b>Op hoofdlijnen opsomming van de werkzaamheden die zijn uitgevoerd</b>   | Corona-gerelateerde onderwerpen zijn in 2020 en later ook in 2021 steeds onderwerp van gesprek geweest in het 2 wekelijkse MT-overleg (maandagen en donderdagen). Dit zowel gericht op de gevolgen voor de eigen interne organisatie als voor de vormgeving van beleid (de Tozo-regeling en latere Tonk) en de specifieke steun- en herstellpakketten waarvoor vanaf augustus 2020 middelen zijn vrijgemaakt door het Kabinet. |
| <b>Per wanneer is de actor betrokken geraakt? Neem hier een tijdsindicatie op en indien mogelijk koppel deze aan een gebeurtenis</b> | Vanaf het beging van de Corona-crisis in maart 2020 en later ook nog met een intensivering met de extra steun- en herstellpakketten die het kabinet in augustus 2020 heeft vrijgemaakt.  |

| <b>Actor 46 (DGSZI / SV)</b>   | <b>Toelichting</b>  |
|--|---|
| <b>Naam van de actor en eventuele gebruikte afkortingen</b>  | Directie Stelsel en Volksverzekeringen (SV)   |
| <b>Beschrijving van de rol en verantwoordelijkheden</b>  | Verantwoordelijk voor beleid rond stelsel en volksverzekeringen, eigenaarschap UWV en SVB |
| <b>Op hoofdlijnen opsomming van de werkzaamheden die zijn uitgevoerd</b>   | Adviseren ambtelijke en politieke leiding over rol ZBO's in de crisis                     |
| <b>Per wanneer is de actor betrokken geraakt? Neem hier een tijdsindicatie op en indien mogelijk koppel deze aan een gebeurtenis</b> | Maart 2020  |

| <b>Actor 47 (DGSZI / SV)</b>   | <b>Toelichting</b>  |
|--|---|
| <b>Naam van de actor en eventuele gebruikte afkortingen</b>  | Themagroep Werkloosheid Wet (WW) (inclusief dienstverlening, exclusief handhaving)  |
| <b>Beschrijving van de rol en verantwoordelijkheden</b>  | Verzamelen, prioriteren en bewaken van voortgang op alle vragen en issues op het thema. Dit gaat zowel over aanpassing van de opdracht als over uitstellen van bijvoorbeeld lopende wet- en regelgeving. Bereiden besluitvorming voor door middel van fiches en rapporteren hierover. |
| <b>Op hoofdlijnen opsomming van de werkzaamheden die zijn uitgevoerd</b>   | Fiches en rapporten schrijven   |
| <b>Per wanneer is de actor betrokken geraakt? Neem hier een tijdsindicatie op en indien mogelijk koppel deze</b> | Structuur is opgezet in maart 2020. Dit was bij het ingaan van de eerste lockdown rond Covid-19. Vanaf juni is dit teruggegaan naar de reguliere overlegstructuur tussen SZW en UWV.  |

|  |   |
|--|---|
| aan een gebeurtenis  |   |
| <b>Actor 48 (DGSZI / SV)</b>   | <b>Toelichting</b>  |
| <b>Naam van de actor en eventuele gebruikte afkortingen</b>  | Themagroep Sociaal Medische Zaken (SMZ) (inclusief dienstverlening, exclusief handhaving)   |
| <b>Beschrijving van de rol en verantwoordelijkheden</b>  | Verzamelen, prioriteren en bewaken van voortgang op alle vragen en issues op het thema. Dit gaat zowel over aanpassing van de opdracht als over uitstellen van bijvoorbeeld lopende wet- en regelgeving. Bereiden besluitvorming voor door middel van fiches en rapporteren hierover. |
| <b>Op hoofdlijnen opsomming van de werkzaamheden die zijn uitgevoerd</b>   | Fiches en rapporten schrijven   |
| <b>Per wanneer is de actor betrokken geraakt? Neem hier een tijdsindicatie op en indien mogelijk koppel deze aan een gebeurtenis</b> | Structuur is opgezet in maart 2020. Dit was bij het ingaan van de eerste lockdown rond Covid-19. Vanaf juni is dit teruggegaan naar de reguliere overlegstructuur tussen SZW en UWV.  |

|  |   |
|--|---|
| <b>Actor 49 (DGSZI / SV)</b>   | <b>Toelichting</b>  |
| <b>Naam van de actor en eventuele gebruikte afkortingen</b>  | Themagroep Handhaving & Gegevensstromen (inclusief Algemene Verordening Gegevensbescherming (AVG) en boete)   |
| <b>Beschrijving van de rol en verantwoordelijkheden</b>  | Verzamelen, prioriteren en bewaken van voortgang op alle vragen en issues op het thema. Dit gaat zowel over aanpassing van de opdracht als over uitstellen van bijvoorbeeld lopende wet- en regelgeving. Bereiden besluitvorming voor door middel van fiches en rapporteren hierover. |
| <b>Op hoofdlijnen opsomming van de werkzaamheden die zijn uitgevoerd</b>   | Fiches en rapporten schrijven   |
| <b>Per wanneer is de actor betrokken geraakt? Neem hier een tijdsindicatie op en indien mogelijk koppel deze aan een gebeurtenis</b> | Structuur is opgezet in maart 2020. Dit was bij het ingaan van de eerste lockdown rond Covid-19. Vanaf juni is dit teruggegaan naar de reguliere overlegstructuur tussen SZW en UWV.  |

|  |   |
|--|---|
| <b>Actor 50 (DGSZI / SV)</b>   | <b>Toelichting</b>  |
| <b>Naam van de actor en eventuele gebruikte afkortingen</b>              | Themagroep Internationaal   |
| <b>Beschrijving van de rol en verantwoordelijkheden</b>                  | Verzamelen, prioriteren en bewaken van voortgang op alle vragen en issues op het thema. Dit gaat zowel over aanpassing van de opdracht als over uitstellen van bijvoorbeeld lopende wet- en regelgeving. Bereiden besluitvorming voor door middel van fiches en rapporteren hierover. |
| <b>Op hoofdlijnen opsomming van de werkzaamheden die zijn uitgevoerd</b> | Fiches en rapporten schrijven   |

|  |   |
|--|---|
| <b>Per wanneer is de actor betrokken geraakt? Neem hier een tijdsindicatie op en indien mogelijk koppel deze aan een gebeurtenis</b> | Structuur is opgezet in maart 2020. Dit was bij het ingaan van de eerste lockdown rond Covid-19. Vanaf juni is dit teruggegaan naar de reguliere overlegstructuur tussen SZW en UWV.  |
| <b>Actor 51 (DGSZI / SV)</b>   | <b>Toelichting</b>  |
| <b>Naam van de actor en eventuele gebruikte afkortingen</b>  | Themagroep Overig (Wet & Regelgeving (W&R), Informatievoorziening (IV)/ UWV Informatieplan (UIP), financiële gevolgen   |
| <b>Beschrijving van de rol en verantwoordelijkheden</b>  | Verzamelen, prioriteren en bewaken van voortgang op alle vragen en issues op het thema. Dit gaat zowel over aanpassing van de opdracht als over uitstellen van bijvoorbeeld lopende wet- en regelgeving. Bereiden besluitvorming voor door middel van fiches en rapporteren hierover. |
| <b>Op hoofdlijnen opsomming van de werkzaamheden die zijn uitgevoerd</b>   | Fiches en rapporten schrijven   |
| <b>Per wanneer is de actor betrokken geraakt? Neem hier een tijdsindicatie op en indien mogelijk koppel deze aan een gebeurtenis</b> | Structuur is opgezet in maart 2020. Dit was bij het ingaan van de eerste lockdown rond Covid-19. Vanaf juni is dit teruggegaan naar de reguliere overlegstructuur tussen SZW en UWV.  |

### 2.1.5 Actoren DG Werk (DGW)

De directies IZ en UAW geven aan dat het voor hun niet direct relevant is want, zij hebben geen beleidsmaatregelen genomen tijdens de Covid crisis.

|  |   |
|--|---|
| <b>Actor 52 (BO)</b>   | <b>Toelichting</b>  |
| <b>Naam van de actor en eventuele gebruikte afkortingen</b>  | Directeur-Generaal Werk, (DGW)  |
| <b>Beschrijving van de rol en verantwoordelijkheden</b>  | DGW van SZW.  |
| <b>Op hoofdlijnen opsomming van de werkzaamheden die zijn uitgevoerd</b>   | Adviseren ambtelijke en politieke leiding over crisisbesluitvorming tbv werkveld DGW. |
| <b>Per wanneer is de actor betrokken geraakt? Neem hier een tijdsindicatie op en indien mogelijk koppel deze aan een gebeurtenis</b> | Februari/maart 2020 – juli 2020.  |

|   |                                       |
|---|---------------------------------------|
| <b>Actor 53 (BO)</b>  | <b>Toelichting</b>                    |
| <b>Naam van de actor en eventuele gebruikte afkortingen</b> | Directeur-Generaal Werk (waarnemend), |
| <b>Beschrijving van de rol en</b>                           | DGW van SZW.                          |

|  |   |
|--|---|
| <b>verantwoordlijkheden</b>  |   |
| <b>Op hoofdlijnen opsomming van de werkzaamheden die zijn uitgevoerd</b>   | Adviseren ambtelijke en politieke leiding over crisisbesluitvorming tbv werkveld DGW. |
| <b>Per wanneer is de actor betrokken geraakt? Neem hier een tijdsindicatie op en indien mogelijk koppel deze aan een gebeurtenis</b> | Juli - oktober 2020   |

| <b>Actor 54 (BO)</b>   | <b>Toelichting</b>  |
|--|---|
| <b>Naam van de actor en eventuele gebruikte afkortingen</b>  | Directeur-Generaal Werk, (DGW)  |
| <b>Beschrijving van de rol en verantwoordlijkheden</b>   | DGW van SZW.  |
| <b>Op hoofdlijnen opsomming van de werkzaamheden die zijn uitgevoerd</b>   | Adviseren ambtelijke en politieke leiding over crisisbesluitvorming tbv werkveld DGW. |
| <b>Per wanneer is de actor betrokken geraakt? Neem hier een tijdsindicatie op en indien mogelijk koppel deze aan een gebeurtenis</b> | Oktober 2020.   |

| <b>Actor 55 (DGW / ASEA)</b>   | <b>Toelichting</b>  |
|--|---|
| <b>Naam van de actor en eventuele gebruikte afkortingen</b>  | Directie Arbeidsmarkt en Sociaal-Economische Aangelegenheden<br>ASEA  |
| <b>Beschrijving van de rol en verantwoordlijkheden</b>   | Coördinatie van economische steunmaatregelen intern-SZW en met andere departementen; en ondersteunen van en advisering ten behoeve van de besluitvorming in de vijfhoek en MR |
| <b>Op hoofdlijnen opsomming van de werkzaamheden die zijn uitgevoerd</b>   | Overleg, notities schrijven   |
| <b>Per wanneer is de actor betrokken geraakt? Neem hier een tijdsindicatie op en indien mogelijk koppel deze aan een gebeurtenis</b> | Maart 2020 (start van de coronacrisis)  |

| <b>Actor 56 (DGW / AV)</b>                                  | <b>Toelichting</b>   |
|---|--|
| <b>Naam van de actor en eventuele gebruikte afkortingen</b> | Directie arbeidsverhoudingen (AV)  |
| <b>Beschrijving van de rol en verantwoordlijkheden</b>      | De directie AV heeft contact gehad met de directie WR (DGSZI) die de NOW regeling van AV heeft overgenomen en dus ook de archivering. Hetgeen betekent dat de directie WR hiervoor het |

|  |                              |
|--|------------------------------|
|  | afbakendingsdocument invult. |
|--|------------------------------|

| <b>Actor 57 (DGW / G&amp;VW)</b>   | <b>Toelichting</b>  |
|--|---|
| <b>Naam van de actor en eventuele gebruikte afkortingen</b>  | <i>Directie Gezond &amp; Veilig Werken</i>  |
| <b>Beschrijving van de rol en verantwoordelijkheden</b>  | Bevorderen/ondersteunen thuiswerken, interdepartementale werkgroep protocollen (o.l.v. EZK, inmiddels opgeheven), testbeleid werkgevers en testbewijs , handhaving Nederlandse Arbeidsinspectie, persoonlijke beschermingsmiddelen, arbeidsmigranten, vaccinatiebeleid, uitzetten van en rapporteren over monitors RIVM/TNO, beroepsziekten, CTB wetsvoorstellen, |
| <b>Op hoofdlijnen opsomming van de werkzaamheden die zijn uitgevoerd</b>   | Deelname aan en voorzitten van interdepartementaal overleg, Bestuurlijk Afstemmingsoverleg (BAO), afstemming met sociale partners en/of stakeholders (bijv. arbodiensten en vertegenwoordigers van bedrijfsartsen), communicatiecampagne (bijv. thuiswerken), motie vitaal thuiswerken, sociaal- en mentaal steunpakket.  |
| <b>Per wanneer is de actor betrokken geraakt? Neem hier een tijdsindicatie op en indien mogelijk koppel deze aan een gebeurtenis</b> | Begin COVID-19 crisis   |

| <b>Actor 58 (DGW / G&amp;VW)</b>   | <b>Toelichting</b>   |
|--|--|
| <b>Naam van de actor en eventuele gebruikte afkortingen</b>  | Directie Gezond & Veilig Werken / Team A   |
| <b>Beschrijving van de rol en verantwoordelijkheden</b>  | Bevorderen/ondersteunen thuiswerken, hybride werken,   |
| <b>Op hoofdlijnen opsomming van de werkzaamheden die zijn uitgevoerd</b>   | Deelname aan en voorzitten van interdepartementaal overleg, communicatiecampagne (bijv. thuiswerken), motie vitaal thuiswerken, sociaal- en mentaal steunpakket. |
| <b>Per wanneer is de actor betrokken geraakt? Neem hier een tijdsindicatie op en indien mogelijk koppel deze aan een gebeurtenis</b> | Begin COVID-19 crisis  |

| <b>Actor 59 (DGW / G&amp;VW)</b>   | <b>Toelichting</b>   |
|--|--|
| <b>Naam van de actor en eventuele gebruikte afkortingen</b>              | Directie Gezond & Veilig Werken / Team B   |
| <b>Beschrijving van de rol en verantwoordelijkheden</b>                  | Persoonlijke beschermingsmiddelen (mondneusmaskers op de werkplek), COVID-19 als beroepsziekte |
| <b>Op hoofdlijnen opsomming van de werkzaamheden die zijn uitgevoerd</b> | Deelname aan overleg, vragen beantwoorden  |
| <b>Per wanneer is de actor</b>   | Begin COVID-19 crisis  |



|  |  |
|--|--|
| <b>betrokken geraakt? Neem hier een tijdsindicatie op en indien mogelijk koppel deze aan een gebeurtenis</b> |  |
|--|--|

| <b>Actor 60 (DGW / G&amp;VW)</b>   | <b>Toelichting</b>   |
|--|--|
| <b>Naam van de actor en eventuele gebruikte afkortingen</b>  | Directie Gezond & Veilig Werken / Team C   |
| <b>Beschrijving van de rol en verantwoordelijkheden</b>  | interdepartementale werkgroep protocollen (o.l.v. EZK), testbeleid werkgevers en testbewijs , handhaving Nederlandse Arbeidsinspectie, arbeidsmigranten, vaccinatiebeleid, uitzetten van en rapporteren over monitors RIVM/TNO, quarantaineregels, wetsvoorstel CTB op werkvloer |
| <b>Op hoofdlijnen opsomming van de werkzaamheden die zijn uitgevoerd</b>   | Deelname aan en voorzitten van interdepartementaal overleg, beantwoording Kamervragen, voorbereiden Kamerdebatten, meelezen/input geven voor Kamerbrieven, meewerken aan totstandkoming Testspoor 2  |
| <b>Per wanneer is de actor betrokken geraakt? Neem hier een tijdsindicatie op en indien mogelijk koppel deze aan een gebeurtenis</b> | Begin COVID-19 crisis  |

| <b>Actor 61 (DGW / IZ)</b>                                  | <b>Toelichting</b>  |
|---|---|
| <b>Naam van de actor en eventuele gebruikte afkortingen</b> | Directie Internationale zaken (IZ)  |
| <b>Beschrijving van de rol en verantwoordelijkheden</b>     | De directie IZ geeft aan dat de hotspot voor hun niet direct relevant is want zij hebben geen beleidsmaatregelen genomen tijdens de Covid crisis. |

| <b>Actor 62 (DGW / KO)</b>   | <b>Toelichting</b>  |
|--|---|
| <b>Naam van de actor en eventuele gebruikte afkortingen</b>  | <i>Directie Kinderopvang (KO)</i>   |
| <b>Beschrijving van de rol en verantwoordelijkheden</b>  | Continuïteit kinderopvangsector, noodopvang voor kinderen van ouders die werken in cruciale beroepsgroepen en vitale sectoren en kinderen in een kwetsbare positie  |
| <b>Op hoofdlijnen opsomming van de werkzaamheden die zijn uitgevoerd</b>   | Overleggen met andere departementen, sectorpartijen, uitvoeringsorganisaties en overige stakeholders, voorbereiding besluitvorming (o.a. in de MCC), opstellen/input geven Kamerbrieven, Kamervragen beantwoorden, Kamerdebatten voorbereiden, communicatie, monitoring |
| <b>Per wanneer is de actor betrokken geraakt? Neem hier een tijdsindicatie op en indien mogelijk koppel deze aan een gebeurtenis</b> | Februari/maart 2020 (begin covid-19 crisis)   |

| <b>Actor 63 (DGW / KO)</b>   | <b>Toelichting</b>  |
|--|---|
| <b>Naam van de actor en eventuele gebruikte afkortingen</b>  | Directie Kinderopvang, Team KVT (Kwaliteit, Veiligheid en Toezicht)   |
| <b>Beschrijving van de rol en verantwoordelijkheden</b>  | Sluiting en heropening kinderopvang, noodopvang voor kinderen van ouders die werken in cruciale beroepsgroepen en vitale sectoren en kinderen in een kwetsbare positie, verstrekken van zelftesten aan kinderopvangpersoneel, richtlijnen/coronamaatregelen voor de kinderopvangsector (t.a.v. hygiëne, testen, quarantaine, etc.), invulling toezicht op de kinderopvang tijdens de coronacrisis |
| <b>Op hoofdlijnen opsomming van de werkzaamheden die zijn uitgevoerd</b>   | Overleggen met andere departementen, sectorpartijen en overige stakeholders, voorbereiding besluitvorming (o.a. in de MCC), opstellen/input geven Kamerbrieven, Kamervragen beantwoorden, Kamerdebatten voorbereiden, input OMT-adviesaanvragen, input juridische basis van maatregelen (bijv. noodverordeningen en regelingen tbv sluiting kinderopvang en noodopvang) communicatie, monitoring  |
| <b>Per wanneer is de actor betrokken geraakt? Neem hier een tijdsindicatie op en indien mogelijk koppel deze aan een gebeurtenis</b> | Begin COVID-19 crisis   |

| <b>Actor 64 (DGW / KO)</b>   | <b>Toelichting</b>  |
|--|---|
| <b>Naam van de actor en eventuele gebruikte afkortingen</b>  | Directie Kinderopvang, Team STK (Stelsel, Toegankelijkheid en Kennis)   |
| <b>Beschrijving van de rol en verantwoordelijkheden</b>  | Opzetten en uitvoeren van regelingen voor de tegemoetkoming van de eigen bijdrage die ouders tijdens de sluitingen hebben doorbetaald   |
| <b>Op hoofdlijnen opsomming van de werkzaamheden die zijn uitgevoerd</b>   | Overleggen met andere departementen, sectorpartijen en uitvoeringsorganisaties, voorbereiding besluitvorming (o.a. in de MCC), opstellen/input geven Kamerbrieven, Kamervragen beantwoorden, Kamerdebatten voorbereiden, communicatie, monitoring |
| <b>Per wanneer is de actor betrokken geraakt? Neem hier een tijdsindicatie op en indien mogelijk koppel deze aan een gebeurtenis</b> | Begin COVID-19 crisis   |

| <b>Actor 65 (DGW / UAW)</b>                                 | <b>Toelichting</b>   |
|---|--|
| <b>Naam van de actor en eventuele gebruikte afkortingen</b> | Directie Uitvoeringstaken Arbeidsvoorwaardenwetgeving (UAW)  |
| <b>Beschrijving van de rol en verantwoordelijkheden</b>     | De directie UAW geeft aan dat de hotspot voor hun niet direct relevant is want zij hebben geen beleidsmaatregelen genomen tijdens de Covid crisis. |

| Actor 66 (IG NLA)  | Toelichting   |
|--|---|
| <b>Naam van de actor en eventuele gebruikte afkortingen</b>  | <i>Nederlandse Arbeidsinspectie, voorheen Inspectie van Sociale Zaken en Werkgelegenheid</i>  |
| <b>Beschrijving van de rol en verantwoordelijkheden</b>  | De Nederlandse Arbeidsinspectie werkt aan eerlijk, gezond en veilig werk en bestaanszekerheid voor iedereen door toezicht te houden en hand te haven op diverse arbeidswetten.  |
| <b>Op hoofdlijnen opsomming van de werkzaamheden die zijn uitgevoerd</b>   | Toezicht houden: De Nederlandse Arbeidsinspectie houdt toezicht op de naleving van de volgende wetten en regelingen: 1. de Wet arbeid vreemdelingen, de Wet minimumloon en minimumvakantiebijslag en de Wet allocatie arbeidskrachten door intermediairs (ter bestrijding van illegale arbeid, ontduiking van het minimumloon, arbeidsuitbuiting, malafide arbeidsbemiddeling en andere vormen van arbeidsmarktfraude). 2. de Arbeidsomstandighedenwet en de Arbeidstijdenwet (ter bevordering van veilige en gezonde werkomstandigheden en werk- en rusttijden voor werknemers). 3. het Besluit risico's zware ongevallen en de Aanvullende risico-inventarisatie en -evaluatie (ter beperking van de risico's voor werknemers en de omgeving van bedrijven die werken met grote hoeveelheden gevaarlijke stoffen). 4. de Wet arbeidsvoorwaarden gedetacheerde werknemers in de Europese Unie (WagwEU) de Wet gewasbeschermingsmiddelen en biociden. de Kernenergiewet ter bescherming van werknemers tegen stralingsrisico's. 5. een aantal Warenwetbesluiten voor wat betreft de veiligheid van producten voor de professionele markt. de Wet op de economische delicten. 6. de naleving van cao's. Opsporen: Tot de taken van de Inspectie behoort het opsporen van bijvoorbeeld arbeidsuitbuiting, mensensmokkel en grootschalige fraude op het gebied van de sociale zekerheid. De opsporing door de Inspectie wordt aangestuurd door het Openbaar Ministerie. Signaleren: De Nederlandse Arbeidsinspectie meldt signalen over ontwikkelingen en risico's op het werkveld van Sociale Zaken en Werkgelegenheid aan belanghebbende partijen. |
| <b>Per wanneer is de actor betrokken geraakt? Neem hier een tijdsindicatie op en indien mogelijk koppel deze aan een gebeurtenis</b> | In de aanloop naar de aankondiging van de eerste maatregelen op 12 maart 2020 werd de crisiscoördinator van de Nederlandse Arbeidsinspectie op de hoogte gesteld.   |

| Actor 67 (IG NLA)  | Toelichting  |
|--|--|
| <b>Naam van de actor en eventuele gebruikte afkortingen</b>                          | Crisisteam Nederlandse Arbeidsinspectie  |
| <b>Beschrijving van de rol en verantwoordelijkheden</b>                              | Het crisisteam heeft als doel de crisismanager te informeren, adviseren en attenderen over de crisis ten einde de besluitvorming te bevorderen.  |
| <b>Op hoofdlijnen opsomming van de werkzaamheden die zijn uitgevoerd</b>             | Het crisisteam is een divers team bestaande uit verschillende disciplines die de informatievoorziening omtrent de coronacrisis stroomlijnt. Het crisisteam is een informatieknooppunt waarbij de strategische, tactische en operationele aspecten van de coronacrisis samen komen. Op basis van deze informatie informeert, adviseert en attendeert de crisiscoördinator de crisismanager. |
| <b>Per wanneer is de actor betrokken geraakt? Neem hier een tijdsindicatie op en</b> | Het crisisteam is donderdag 12 maart 2021 in werking getreden.   |

|  |  |
|--|--|
| <b>indien mogelijk koppel deze aan een gebeurtenis</b> |  |
|--|--|

| <b>Actor 68 (IG NLA)</b>   | <b>Toelichting</b>  |
|--|---|
| <b>Naam van de actor en eventuele gebruikte afkortingen</b>  | De Opsporingsdienst van de Nederlandse Arbeidsinspectie (NLA)   |
| <b>Beschrijving van de rol en verantwoordelijkheden</b>  | Tot de taken van de Inspectie behoort het opsporen van bijvoorbeeld arbeidsuitbuiting, mensensmokkel en grootschalige fraude op het gebied van de sociale zekerheid. De opsporing door de Inspectie wordt aangestuurd door het Openbaar Ministerie. |
| <b>Op hoofdlijnen opsomming van de werkzaamheden die zijn uitgevoerd</b>   | Zie werkproces 45.  |
| <b>Per wanneer is de actor betrokken geraakt? Neem hier een tijdsindicatie op en indien mogelijk koppel deze aan een gebeurtenis</b> | Zie werkproces 45.  |

| <b>Actor 69 (IG NLA)</b>   | <b>Toelichting</b>   |
|--|--|
| <b>Naam van de actor en eventuele gebruikte afkortingen</b>  | Afdeling Analyse en Onderzoek (directie IV)  |
| <b>Beschrijving van de rol en verantwoordelijkheden</b>  | In het totale uitvoeringsproces van de opvolgende NOW regelingen, dat grotendeels wordt verzorgd door het UWV, wordt de controle op de opgegeven omzetverliezen uitgevoerd door DSU-UVB. DSU-UVB heeft vervolgens de NLA (A&O) gevraagd een stukje van deze analyse voor zijn rekening te nemen. Namelijk het koppelen van de NOW-aanvragen en binnenkomende einddeclaraties aan de gegevens van de KvK en de, speciaal voor dit doel opgehaalde, omzetgegevens van de belastingdienst. E.e.a. resulteert in een set indicatoren waarmee DSU-UVB de verdere data-analyse en omzetcontrole kan uitvoeren. |
| <b>Op hoofdlijnen opsomming van de werkzaamheden die zijn uitgevoerd</b>   | Controle cf beschrijving vorige regel  |
| <b>Per wanneer is de actor betrokken geraakt? Neem hier een tijdsindicatie op en indien mogelijk koppel deze aan een gebeurtenis</b> | 24 maart 2020  |

## 2.2 Overzicht Werkprocessen

### 2.2.1 Vanuit welke werkprocessen is uw organisatie betrokken bij de COVID-19 crisis?

| Werkproces 1 (BO)   | Toelichting  |
|---|--|
| <b>Naam Werkproces</b>  | Bestuursraad Corona (BRC)  |
| <b>Naam Betrokken Actor</b>   | SG, pSG, DGW, DGSZI, IG, dir. BO, FEZ  |
| <b>Beschrijving van het werkproces op hoofdlijnen</b>   | sturing, afstemming en besluitvorming. Fungeerde als Crisis Management Team. Je had Bestuursraad, Bestuursraad-Corona, Gezamenlijke Bestuursraad met SVB/UWV.  |
| <b>Tijdsindicatie: De start van de activiteiten in het werkproces n.a.v. de COVID-19 crisis</b>   | 1-3-2020   |
| <b>Tijdsindicatie: Het einde van de activiteiten in het werkproces n.a.v. de COVID-19 crisis</b>  | 1-9-2020   |
| <b>Aan welke proceslijnen is het werkproces te koppelen?</b>  | Kies een item.<br><i>Alle proceslijnen zijn in mindere of meerdere mate van toepassing.</i>  |
| <b>Relatie met de selectielijst(en)</b>   | 1.4.040 Departementaal overleg   |
| <b>Risico: Is het te voorzien dat het niet meer kunnen beschikken over de gegevens van dit werkproces op termijn kan leiden tot mogelijke schade of risico's?</b> | <ul style="list-style-type: none"> <li>Midden risico, bij de BR-C kwamen alle aspecten van de pandemie op het SZW-terrein bij elkaar. De hoofdlijnen werden afgestemd in de BR-C. Daar zaten ook financiële, juridische, communicatie experts bij. De belangrijkste afwegingen rondom besluitvorming ging (ook) via nota's.</li> </ul> |
| <b>Risico: Produceert dit proces informatie of gegevens die door niet tijdig te vernietigen een risico voor de organisatie of anderen oplevert?</b>               | <ul style="list-style-type: none"> <li>Voor zover wij weten is dergelijke informatie niet gewisseld in de BR-C.</li> <li></li> </ul>   |

| Werkproces 2 (BO)  | Toelichting  |
|--|--|
| <b>Naam Werkproces</b>   | Bewindspersonenstaf  |
| <b>Naam Betrokken Actor</b>  | Minister, staatssecretaris, SG, pSG, DGSZI, DGW, IG, directeur Communicatie, directeur ASEA, directeur FEZ, directeur WBJA, politiek assistenten, secretaris bewindspersonenstaf |
| <b>Beschrijving van het werkproces op hoofdlijnen</b>                                  | Terugblik en vooruitblik, afstemmen werkprocessen, niet besluitvormend.  |
| <b>Tijdsindicatie: De start van de activiteiten in het werkproces n.a.v. de COVID-</b> | 1-3-2020   |

|   |  |
|---|--|
| <b>19 crisis</b>  |  |
| <b>Tijdsindicatie: Het einde van de activiteiten in het werkproces n.a.v. de COVID-19 crisis</b>  | <i>Werkproces is nog lopend</i>  |
| <b>Aan welke proceslijnen is het werkproces te koppelen?</b>  | Kies een item.<br><i>Allesomvattend</i>  |
| <b>Relatie met de selectielijst(en)</b>   | <i>1.4.040 Departementaal overleg</i>  |
| <b>Risico: Is het te voorzien dat het niet meer kunnen beschikken over de gegevens van dit werkproces op termijn kan leiden tot mogelijke schade of risico's?</b> | <i>Laag. De bewindspersonenstaf is bedoeld om terug- en vooruit te blikken en om processen af te stemmen. Besluitvorming verloopt via nota's en nota-overleggen.</i> |
| <b>Risico: Produceert dit proces informatie of gegevens die door niet tijdig te vernietigen een risico voor de organisatie of anderen oplevert?</b>               | •  |

| <b>Werkproces 3 (BO)</b>  | <b>Toelichting</b>  |
|---|---|
| <b>Naam Werkproces</b>  | Ministerraad (MR), onderraden   |
| <b>Naam Betrokken Actor</b>   | Minister, staatssecretaris  |
| <b>Beschrijving van het werkproces op hoofdlijnen</b>   | Inhoudelijke voorbereiding van de minister en staatssecretaris op de onderraden en de ministerraad.   |
| <b>Tijdsindicatie: De start van de activiteiten in het werkproces n.a.v. de COVID-19 crisis</b>   | <i>1-3-2020</i>   |
| <b>Tijdsindicatie: Het einde van de activiteiten in het werkproces n.a.v. de COVID-19 crisis</b>  | <i>Lopend</i>   |
| <b>Aan welke proceslijnen is het werkproces te koppelen?</b>  | Kies een item.<br><i>Alle bovengenoemde items</i>   |
| <b>Relatie met de selectielijst(en)</b>   | <i>1.1.060 Adviseren Ministerraad; 1.1.070 Adviseren onderraden</i>   |
| <b>Risico: Is het te voorzien dat het niet meer kunnen beschikken over de gegevens van dit werkproces op termijn kan leiden tot mogelijke schade of risico's?</b> | <i>Hoog risico. Zonder deze informatie is niet na te gaan wat de adviezen aan de bewindspersonen was tbv de besluitvorming in de Onderraden/MR.</i> |
| <b>Risico: Produceert dit proces informatie of gegevens die</b>   | •   |

|   |  |
|---|--|
| door niet tijdig te vernietigen een risico voor de organisatie of anderen oplevert? |  |
|---|--|

### 2.2.1.1 Werkprocessen Secretaris Generaal (SG)

| Werkproces 4 (Com)  | Toelichting   |
|---|---|
| <b>Naam Werkproces</b>  | Organiseren communicatiemiddelen: Steunpakket, Kinderopvang, Arbeidsmigranten, Thuiswerken, Armoede en schulden   |
| <b>Naam Betrokken Actor</b>   | Multidisciplinaire teams DC; MT Directie Communicatie; SB; inkooporganisatie; CDI-office; beleidsdirecties; Minister; rijksoverheid.nl; kernteam Covid NKC; Directie communicatie; ambtelijke top; VoRa; 'Trojka-ministeries'; stakeholders (in geval kinderopvang), sociale partners (thuiswerk en steunpakket), interdepartementale projectgroep; Min AZ (persco's) |
| <b>Beschrijving van het werkproces op hoofdlijnen</b>   | Het organiseren en bedenken en uitvoeren van communicatiemiddelen en de organisatie daaromheen voor de verschillende doelgroepen, thema's en kanalen.   |
| <b>Tijdsindicatie: De start van de activiteiten in het werkproces n.a.v. de COVID-19 crisis</b>   | Klik hier als u een datum wilt invoeren.<br>Februari 2020   |
| <b>Tijdsindicatie: Het einde van de activiteiten in het werkproces n.a.v. de COVID-19 crisis</b>  | <i>Werkproces is nog lopend</i>   |
| <b>Aan welke proceslijnen is het werkproces te koppelen?</b>  | 6. Overige, namelijk...<br><i>Te koppelen aan alle beschreven proceslijnen; start met Werktijdverkorting (Wtv) door uitbraak buiten EU;</i>   |
| <b>Relatie met de selectielijst(en)</b>   | <i>Digidoc 1.5.040</i>  |
| <b>Risico: Is het te voorzien dat het niet meer kunnen beschikken over de gegevens van dit werkproces op termijn kan leiden tot mogelijke schade of risico's?</b> | <i>Zeker risico: politiek in kader parlementaire enquête; juridisch als informatie/communicatie gebruikt wordt bij terugvorderen oid; imagorisico als informatie onjuist is; financieel als door verkeerde info schadevergoedingen</i>  |
| <b>Risico: Produceert dit proces informatie of gegevens die door niet tijdig te vernietigen een risico voor de organisatie of anderen oplevert?</b>               | Nvt   |

| Werkproces 5 (Com)     | Toelichting   |
|------------------------|---|
| <b>Naam Werkproces</b> | Beantwoording publieksvragen (particulieren en bedrijven/zzp-ers) |

|   |   |
|---|---|
| <b>Naam Betrokken Actor</b>   | Directie Communicatie, afdeling Publieksinformatie  |
| <b>Beschrijving van het werkproces op hoofdlijnen</b>   | Beantwoording van brieven en e-mails met vragen over beleidsterreinen van SZW, waaronder de steun- en herstelmaatregelen (NOW, ToZo, Tonk).           |
| <b>Tijdsindicatie: De start van de activiteiten in het werkproces n.a.v. de COVID-19 crisis</b>   | <i>Vermoedelijk februari; Beantwoording publieksvragen is een doorlopend proces;</i>  |
| <b>Tijdsindicatie: Het einde van de activiteiten in het werkproces n.a.v. de COVID-19 crisis</b>  | <i>Werkproces is nog lopend</i>   |
| <b>Aan welke proceslijnen is het werkproces te koppelen?</b>  | 6. Overige, namelijk...<br><i>Vragen kunnen gedurende alle proceslijnen binnen komen en worden beantwoord (danwel doorgestuurd)</i>                   |
| <b>Relatie met de selectielijst(en)</b>   | <i>1.3.050 Burgerbrieven beantwoorden; e-mailafhandeling verloopt niet via Digidoc</i>  |
| <b>Risico: Is het te voorzien dat het niet meer kunnen beschikken over de gegevens van dit werkproces op termijn kan leiden tot mogelijke schade of risico's?</b> | <i>Laag/midden; gegevens vastgelegd in Digidoc en Topdesk; Politiek/bestuurlijk risico en imago risico ivm verliezen signalen, lange antwoordduur</i> |
| <b>Risico: Produceert dit proces informatie of gegevens die door niet tijdig te vernietigen een risico voor de organisatie of anderen oplevert?</b>               | <i>Voor deze gegevens geldt een wettelijke bewaartermijn van 7 jaar;</i>  |

| <b>Werkproces 6 (FEZ)</b>   | <b>Toelichting</b>   |
|---|--|
| <b>Naam Werkproces</b>  | Opstellen begroting, jaarverslag, suppletoire begrotingen en incidentele begrotingen.  |
| <b>Naam Betrokken Actor</b>   | Afdeling Begroting van directie FEZ, in nauwe samenwerking met de andere drie FEZ-afdelingen Voorzieningen en Uitvoering, Verzekeringen en Werk, en Kaderstelling, Control en Evaluatie.   |
| <b>Beschrijving van het werkproces op hoofdlijnen</b>   | De SZW-uitgaven (al dan niet in het kader van de crisis) worden via begroting, bijstelling van de begroting (via reguliere suppletoire begrotingen en t.g.v. de crisis meerdere incidentele begrotingen) en via het jaarverslag aan het Parlement kenbaar gemaakt. In het jaarverslag wordt daarbij specifiek verantwoording afgelegd over het in het afgelopen jaar gevoerde beleid, waaronder ook de m&o-aspecten. |
| <b>Tijdsindicatie: De start van de activiteiten in het werkproces n.a.v. de COVID-19 crisis</b> | <ul style="list-style-type: none"> <li><i>Medio maart 2020</i><br/>Klik hier als u een datum wilt invoeren.</li> </ul>   |
| <b>Tijdsindicatie: Het einde van de activiteiten in het</b>                                     | <ul style="list-style-type: none"> <li><i>Dit proces is nog lopend</i><br/>Klik hier als u een datum wilt invoeren.</li> </ul>   |



|   |   |
|---|---|
| <b>werkproces n.a.v. de COVID-19 crisis</b>   |   |
| <b>Aan welke proceslijnen is het werkproces te koppelen?</b>  | Kies een item.<br><i>Zowel proceslijn 3 (uitbraak) als proceslijn 4 (opschaling nationale crisisstructuur) als proceslijn 5 (afschaling) is van toepassing.</i>   |
| <b>Relatie met de selectielijst(en)</b>   | <i>Documenten die FEZ zelf heeft vastgesteld zijn in Digidoc opgeslagen in dossier 2.5.065 Interne Bedrijfsvoering DG's en directies, in het subdossier van FEZ. Documenten van beleidsdirecties waaraan FEZ heeft bijgedragen (bijvoorbeeld met een medeparaaf) zijn door de beleidsdirecties zelf opgeslagen.</i> |
| <b>Risico: Is het te voorzien dat het niet meer kunnen beschikken over de gegevens van dit werkproces op termijn kan leiden tot mogelijke schade of risico's?</b> | <i>Eventuele risico's moeten m.i. op niveau van ministerie worden bepaald, dit zijn geen specifieke FEZ-risico's.</i>   |
| <b>Risico: Produceert dit proces informatie of gegevens die door niet tijdig te vernietigen een risico voor de organisatie of anderen oplevert?</b>               | <i>Niet van toepassing.</i>   |

| <b>Werkproces 7 (FEZ)</b>  | <b>Toelichting</b>  |
|--|---|
| <b>Naam Werkproces</b>   | Uitoefenen van beleidscontrol in brede zin.   |
| <b>Naam Betrokken Actor</b>  | Alle afdelingen van FEZ   |
| <b>Beschrijving van het werkproces op hoofdlijnen</b>  | Bevorderen van de kwaliteit van beleid. Overleggen met en adviseren van beleidsdirecties over beleidswijzigingen, toetsen en adviseren over doelmatigheid, doeltreffendheid en rechtmatigheid over de volle breedte van het beleidsterrein van SZW. Onderhouden van contacten en afstemmen ook extern (Auditdienst Rijk, Algemene Rekenkamer). (Normaliter hoort hier ook het beoordelen bij van de budgettaire inpasbaarheid van nieuwe beleidsvoorstellen). |
| <b>Tijdsindicatie: De start van de activiteiten in het werkproces n.a.v. de COVID-19 crisis</b>  | <i>Medio maart 2020</i><br>Klik hier als u een datum wilt invoeren.   |
| <b>Tijdsindicatie: Het einde van de activiteiten in het werkproces n.a.v. de COVID-19 crisis</b> | <ul style="list-style-type: none"> <li><i>Dit proces is nog lopend.</i></li> </ul> Klik hier als u een datum wilt invoeren.   |
| <b>Aan welke proceslijnen is het werkproces te koppelen?</b>                                     | 6. Overige, namelijk...<br><i>Zowel proceslijn 3 (uitbraak) als proceslijn 4 (opschaling nationale crisisstructuur) als proceslijn 5 (afschaling) is van toepassing.</i>  |
| <b>Relatie met de selectielijst(en)</b>  | <i>Documenten die FEZ zelf heeft vastgesteld zijn in Digidoc opgeslagen in dossier 2.5.065 Interne Bedrijfsvoering DG's en directies, in het subdossier van FEZ. Documenten van beleidsdirecties waaraan FEZ heeft bijgedragen (bijvoorbeeld</i>  |

|   |   |
|---|---|
|   | <i>met een medeparaaf) zijn door de beleidsdirecties zelf opgeslagen.</i>   |
| <b>Risico: Is het te voorzien dat het niet meer kunnen beschikken over de gegevens van dit werkproces op termijn kan leiden tot mogelijke schade of risico's?</b> | <i>Eventuele risico's moeten m.i. op niveau van ministerie worden bepaald, dit zijn geen specifieke FEZ-risico's.</i> |
| <b>Risico: Produceert dit proces informatie of gegevens die door niet tijdig te vernietigen een risico voor de organisatie of anderen oplevert?</b>               | <i>Niet van toepassing.</i>   |

| <b>Werkproces 8 (FEZ)</b>   | <b>Toelichting</b>  |
|---|---|
| <b>Naam Werkproces</b>  | Maken van ramingen.   |
| <b>Naam Betrokken Actor</b>   | Afdelingen Verzekeringen en Werk, en Voorzieningen en Uitvoering van directie FEZ   |
| <b>Beschrijving van het werkproces op hoofdlijnen</b>   | Betreft het maken van financiële ramingen van nieuwe beleidsvoorstellen, naast het berekenen van de financiële effecten van de crisis op het lopende beleid.  |
| <b>Tijdsindicatie: De start van de activiteiten in het werkproces n.a.v. de COVID-19 crisis</b>   | <i>Medio maart 2020</i>   |
| <b>Tijdsindicatie: Het einde van de activiteiten in het werkproces n.a.v. de COVID-19 crisis</b>  | <i>Dit werkproces is nog lopend.</i>  |
| <b>Aan welke proceslijnen is het werkproces te koppelen?</b>  | 6. Overige, namelijk...<br><i>Zowel proceslijn 3 (uitbraak) als proceslijn 4 (opschaling nationale crisisstructuur) als proceslijn 5 (afschaling) is van toepassing.</i>  |
| <b>Relatie met de selectielijst(en)</b>   | <i>Documenten die FEZ zelf heeft vastgesteld zijn in Digidoc opgeslagen in dossier 2.5.065 Interne Bedrijfsvoering DG's en directies, in het subdossier van FEZ. Documenten van beleidsdirecties waaraan FEZ heeft bijgedragen (bijvoorbeeld met een medeparaaf) zijn door de beleidsdirecties zelf opgeslagen.</i> |
| <b>Risico: Is het te voorzien dat het niet meer kunnen beschikken over de gegevens van dit werkproces op termijn kan leiden tot mogelijke schade of risico's?</b> | <i>Eventuele risico's moeten m.i. op niveau van ministerie worden bepaald, dit zijn geen specifieke FEZ-risico's.</i>   |
| <b>Risico: Produceert dit proces informatie of gegevens die door niet tijdig te vernietigen een risico voor de</b>  | <i>Niet van toepassing.</i>   |

|   |  |
|---|--|
| <b>organisatie of anderen oplevert?</b> |  |
|---|--|

| <b>Werkproces 9 (WBJA)</b>  | <b>Toelichting</b>  |
|---|---|
| <b>Naam Werkproces</b>  | Het opstellen van wet- en regelgeving   |
| <b>Naam Betrokken Actor</b>   | Afdelingen Wetgeving en ABWA van directie WBJA, in nauwe samenwerking met de andere twee WBJA-afdelingen BBS en SVIA.   |
| <b>Beschrijving van het werkproces op hoofdlijnen</b>   | Opstellen van wet- en regelgeving en schrijven van de artikelsgewijze toelichting. De beleidsdirecties schrijven het algemene deel van de toelichting en zijn verantwoordelijk voor het proces. WBJA onderhoudt contact met adviescolleges de Autoriteit Persoonsgegevens, het Adviescollege Toetsing Regeldruk, het ministerie van V&J en de Afdeling advisering van de Raad van State |
| <b>Tijdsindicatie: De start van de activiteiten in het werkproces n.a.v. de COVID-19 crisis</b>   | <i>Medio maart 2020</i><br>Klik hier als u een datum wilt invoeren.   |
| <b>Tijdsindicatie: Het einde van de activiteiten in het werkproces n.a.v. de COVID-19 crisis</b>  | • <i>Dit proces is nog lopend</i><br>Klik hier als u een datum wilt invoeren.   |
| <b>Aan welke proceslijnen is het werkproces te koppelen?</b>  | Kies een item.<br><i>Zowel proceslijn 3, 4, 4c, 4d en 5.</i>  |
| <b>Relatie met de selectielijst(en)</b>   | <i>Documenten die WBJA zelf heeft vastgesteld zijn in Digidoc opgeslagen in dossier 2.5.065 Interne Bedrijfsvoering DG's en directies, in het subdossier van WBJA 2021. Documenten van beleidsdirecties waaraan WBJA heeft bijgedragen (bijvoorbeeld met een medeparaaf) zijn door de beleidsdirecties zelf opgeslagen.</i>   |
| <b>Risico: Is het te voorzien dat het niet meer kunnen beschikken over de gegevens van dit werkproces op termijn kan leiden tot mogelijke schade of risico's?</b> | <i>Eventuele risico's moeten m.i. op niveau van ministerie worden bepaald, dit zijn geen specifieke WBJA-risico's.</i>  |
| <b>Risico: Produceert dit proces informatie of gegevens die door niet tijdig te vernietigen een risico voor de organisatie of anderen oplevert?</b>               | <i>Niet van toepassing.</i>   |

| <b>Werkproces 10 (WBJA)</b>                           | <b>Toelichting</b>   |
|---|--|
| <b>Naam Werkproces</b>                                | Juridische advisering  |
| <b>Naam Betrokken Actor</b>                           | Afdelingen ABWA, BBS en SVIA   |
| <b>Beschrijving van het werkproces op hoofdlijnen</b> | Adviseren over (de interpretatie van) alle materiele en uitvoeringsregelgeving in nationaal en internationaal perspectief (o.a subsidies), en over bedrijfsjuridische zaken zoals contracten, aanbestedingen en privacy. |

|   |   |
|---|---|
| <b>Tijdsindicatie: De start van de activiteiten in het werkproces n.a.v. de COVID-19 crisis</b>   | <i>Medio maart 2020</i><br>Klik hier als u een datum wilt invoeren.   |
| <b>Tijdsindicatie: Het einde van de activiteiten in het werkproces n.a.v. de COVID-19 crisis</b>  | <ul style="list-style-type: none"> <li><i>Dit proces is nog lopend.</i></li> </ul> Klik hier als u een datum wilt invoeren.   |
| <b>Aan welke proceslijnen is het werkproces te koppelen?</b>  | <i>Zowel proceslijn 3, 4, 4c, 4d en 5.</i>  |
| <b>Relatie met de selectielijst(en)</b>   | <i>Documenten die WBJA zelf heeft vastgesteld zijn in Digidoc opgeslagen in dossier 2.5.065 Interne Bedrijfsvoering DG's en directies, in het subdossier van WBJA 2021. Documenten van beleidsdirecties waaraan WBJA heeft bijgedragen (bijvoorbeeld met een medeparaaf) zijn door de beleidsdirecties zelf opgeslagen.</i> |
| <b>Risico: Is het te voorzien dat het niet meer kunnen beschikken over de gegevens van dit werkproces op termijn kan leiden tot mogelijke schade of risico's?</b> | <i>Eventuele risico's moeten m.i. op niveau van ministerie worden bepaald, dit zijn geen specifieke WBJA-risico's.</i>  |
| <b>Risico: Produceert dit proces informatie of gegevens die door niet tijdig te vernietigen een risico voor de organisatie of anderen oplevert?</b>               | <i>Niet van toepassing.</i>   |

| <b>Werkproces 11 (WBJA)</b>  | <b>Toelichting</b>   |
|--|--|
| <b>Naam Werkproces</b>   | Bestuurlijke advisering.   |
| <b>Naam Betrokken Actor</b>  | Afdeling ABWA  |
| <b>Beschrijving van het werkproces op hoofdlijnen</b>  | Advisering over algemene bestuurlijke aangelegenheden, zoals de positie van zelfstandige bestuursorganen, het adviesstelsel, decentralisatie en interbestuurlijke verhoudingen. Ook adviseert WBJA over staatkundige en grondwetaangelegenheden.   |
| <b>Tijdsindicatie: De start van de activiteiten in het werkproces n.a.v. de COVID-19 crisis</b>  | <i>Medio maart 2020</i>  |
| <b>Tijdsindicatie: Het einde van de activiteiten in het werkproces n.a.v. de COVID-19 crisis</b> | <i>Dit werkproces is nog lopend.</i>   |
| <b>Aan welke <u>proceslijnen</u> is het werkproces te koppelen?</b>                              | <i>Zowel proceslijn 3, 4, 4c, 4d en 5.</i>   |
| <b>Relatie met de selectielijst(en)</b>  | <i>Documenten die WBJA zelf heeft vastgesteld zijn in Digidoc opgeslagen in dossier 2.5.065 Interne Bedrijfsvoering DG's en directies, in het subdossier van WBJA. Documenten van beleidsdirecties waaraan FEZ heeft bijgedragen (bijvoorbeeld</i> |

|   |  |
|---|--|
|   | <i>met een medeparaaf) zijn door de beleidsdirecties zelf opgeslagen.</i>  |
| <b>Risico: Is het te voorzien dat het niet meer kunnen beschikken over de gegevens van dit werkproces op termijn kan leiden tot mogelijke schade of risico's?</b> | <i>Eventuele risico's moeten m.i. op niveau van ministerie worden bepaald, dit zijn geen specifieke WBJA-risico's.</i> |
| <b>Risico: Produceert dit proces informatie of gegevens die door niet tijdig te vernietigen een risico voor de organisatie of anderen oplevert?</b>               | <i>Niet van toepassing.</i>  |

### 2.2.1.2 Werkprocessen plaatsvervangend secretaris generaal (pSG)

| <b>Werkproces 12 (OBP)</b>  | <b>Toelichting</b>   |
|---|--|
| <b>Naam Werkproces</b>  | ICBR advisering(2.4.010 Interdepartementaal overleg)   |
| <b>Naam Betrokken Actor</b>   | Strategische advisering  |
| <b>Beschrijving van het werkproces op hoofdlijnen</b>   | Advisering SZW lid ICBR t.b.v. COVID aangaande zaken   |
| <b>Tijdsindicatie: De start van de activiteiten in het werkproces n.a.v. de COVID-19 crisis</b>   | 1 maart 2020. De pSG is namens SZW vertegenwoordigd in de Interdepartementale Commissie Bedrijfsvoering Rijk, samen met de pSG's of (hoofd)directeuren bedrijfsvoering van alle andere departementen. De ICBR kwam voor de coronacrisis maandelijks bijeen onder voorzitterschap van de directeur-generaal Overheidsorganisatie van BZK. De ICBR stuurt rijksbreed op een doelmatige en doeltreffende bedrijfsvoering. |
| <b>Tijdsindicatie: Het einde van de activiteiten in het werkproces n.a.v. de COVID-19 crisis</b>  | <i>Werkproces is nog lopend.</i>   |
| <b>Aan welke proceslijnen is het werkproces te koppelen?</b>  | 6. Overige, namelijk...<br><i>bedrijfsvoering</i>  |
| <b>Relatie met de selectielijst(en)</b>   | 2.4.010 Interdepartementaal overleg.   |
| <b>Risico: Is het te voorzien dat het niet meer kunnen beschikken over de gegevens van dit werkproces op termijn kan leiden tot mogelijke schade of risico's?</b> | BZK voert het secretariaat van de ICBR. Alle gegevens worden daar opgeslagen. Tegelijkertijd onderhoudt OBP een eigen archief van alle ICBR vergaderingen en de adviezen aan de pSG.<br><u><a href="#">2.1.020 Adviseren departementsleiding en dienstonderdelen</a></u>   |
| <b>Risico: Produceert dit proces informatie of gegevens die door niet tijdig te vernietigen een risico voor de organisatie of anderen oplevert?</b>               | Naar onze inschatting is het antwoord nee.   |

| Werkproces 13 (OBP)   | Toelichting   |
|---|---|
| <b>Naam Werkproces</b>  | De extra regiegroep op bedrijfsvoering(2.1.020 Adviseren departementsleiding en dienstonderdelen) |
| <b>Naam Betrokken Actor</b>   | Directeuren SZW   |
| <b>Beschrijving van het werkproces op hoofdlijnen</b>   | Draagvlak bespreking COVID gerelateerde zaken aangaande bedrijfsvoering                           |
| <b>Tijdsindicatie: De start van de activiteiten in het werkproces n.a.v. de COVID-19 crisis</b>   | 1-3-2020  |
| <b>Tijdsindicatie: Het einde van de activiteiten in het werkproces n.a.v. de COVID-19 crisis</b>  | <i>Werkproces is nog lopend.</i>  |
| <b>Aan welke proceslijnen is het werkproces te koppelen?</b>  | 6. Overige, namelijk...<br><i>bedrijfsvoering</i>   |
| <b>Relatie met de selectielijst(en)</b>   | 2.1.020 Adviseren departementsleiding en dienstonderdelen   |
| <b>Risico: Is het te voorzien dat het niet meer kunnen beschikken over de gegevens van dit werkproces op termijn kan leiden tot mogelijke schade of risico's?</b> | Naar onze inschatting is het antwoord nee.  |
| <b>Risico: Produceert dit proces informatie of gegevens die door niet tijdig te vernietigen een risico voor de organisatie of anderen oplevert?</b>               | Naar onze inschatting is het antwoord nee.  |

| Werkproces 14 (BO)   | Toelichting   |
|--|---|
| <b>Naam Werkproces</b>   | Crisisbeheersing  |
| <b>Naam Betrokken Actor</b>  | DCC   |
| <b>Beschrijving van het werkproces op hoofdlijnen</b>  | Het coördineren van crisisbeheersingsproces binnen SZW. Zie actor DCC.  |
| <b>Tijdsindicatie: De start van de activiteiten in het werkproces n.a.v. de COVID-19 crisis</b>  | 1-3-2020  |
| <b>Tijdsindicatie: Het einde van de activiteiten in het werkproces n.a.v. de COVID-19 crisis</b> | <i>Het werkproces is nog lopend.</i>  |
| <b>Aan welkeis het werkproces te koppelen?</b>   | <i>Laat een van de opties staan: als het werkproces niet past bij een van de proceslijnen, kies voor optie 'overige', en geef de beschrijving van een mogelijk nieuwe proceslijn.</i> |

|   |   |
|---|---|
|   | 6. Overige, namelijk...<br><i>Alle bovenstaande.</i>  |
| <b>Relatie met de selectielijst(en)</b>   | 1.5.010 Kerntaken coördineren, aansturen en uitvoeren   |
| <b>Risico: Is het te voorzien dat het niet meer kunnen beschikken over de gegevens van dit werkproces op termijn kan leiden tot mogelijke schade of risico's?</b> | <i>Ja. Risico voor de organisatie is hoog. Coördinatie van de crisis binnen SZW is grotendeels via DCC gegaan, incl. afstemming. Daarnaast is voorbereiding voor ambtelijke en politieke leiding bij besluitvorming over corona voor een groot deel door DCC gecoördineerd. Als deze informatie niet meer beschikbaar is dan kan niet meer achterhaald worden bij groot deel besluitvorming welke informatie is meegegeven aan ambtelijke en politieke leiding. Hoog politiek/bestuurlijk risico als deze informatie niet meer beschikbaar is. Hoog juridisch risico als SZW daardoor niet meer in staat is om te voldoen aan WOB verzoeken of verzoeken van het parlement om informatie.</i> |
| <b>Risico: Produceert dit proces informatie of gegevens die door niet tijdig te vernietigen een risico voor de organisatie of anderen oplevert?</b>               | <i>Wij hebben bij het DCC niet met dergelijke informatie van doen gehad.</i>  |

| Werkproces 15 (DSU)   | Toelichting   |
|---|---|
| <b>Naam Werkproces</b>  | 2.5 Uitvoeren van beleid  |
| <b>Naam Betrokken Actor</b>   | DSU/Financieel Dienstencentrum  |
| <b>Beschrijving van het werkproces op hoofdlijnen</b>   | <u>Corona gerelateerde werkzaamheden</u><br><br>Uitvoering van betalingen in het kader van: <ul style="list-style-type: none"> <li>- Bonus Zorgprofessionals</li> <li>- Corona activiteiten cluster Specialties</li> <li>- TASO (Tegemoetkoming Sportaccommodaties)</li> <li>- TVS (Tegemoetkoming Verhuur Sportaccommodaties)</li> </ul> |
| <b>Tijdsindicatie: De start van de activiteiten in het werkproces n.a.v. de COVID-19 crisis</b>                                     | Klik hier als u een datum wilt invoeren.  |
| <b>Tijdsindicatie: Het einde van de activiteiten in het werkproces n.a.v. de COVID-19 crisis</b>                                    | Klik hier als u een datum wilt invoeren.  |
| <b>Aan welke proceslijnen is het werkproces te koppelen?</b>  | 4d. Financieel / economisch<br>Klik hier als u tekst wilt invoeren.   |
| <b>Relatie met de selectielijst(en)</b>   | 2.05.065 Interne bedrijfsvoering DG's en directies<br><br>NB Zorgdragers zijn ook andere ministeries dan SZW. Subsidies uitgekeerd in opdracht van VWS en SZW (NOW)   |
| <b>Risico: Is het te voorzien dat het niet meer kunnen beschikken over de gegevens van dit werkproces op termijn kan leiden tot</b> | Klik hier als u tekst wilt invoeren.  |

|   |   |
|---|---|
| mogelijke schade of risico's?   |   |
| <b>Risico: Produceert dit proces informatie of gegevens die door niet tijdig te vernietigen een risico voor de organisatie of anderen oplevert?</b> | • |

| Werkproces 16 (DSU)   | Toelichting  |
|---|--|
| <b>Naam Werkproces</b>  | 2.9 Programma's, projecten en commissies   |
| <b>Naam Betrokken Actor</b>   | DSU/Uitvoering van Beleid  |
| <b>Beschrijving van het werkproces op hoofdlijnen</b>   | <p><b>Tijdelijke Noodmaatregel Overbrugging Werkgelegenheid</b></p> <ul style="list-style-type: none"> <li>- Uitvoering: UWV zet vaststellingsverzoeken van aanvragers NOW door naar DSU/UVB voor een risicogericht onderzoek (controle) van het opgegeven omzetverlies. DSU/UVB helpt ook bij het telefonisch beantwoorden van vragen van aanvragers hierover.</li> </ul>   |
| <b>Tijdsindicatie: De start van de activiteiten in het werkproces n.a.v. de COVID-19 crisis</b>   | 12-3-2020  |
| <b>Tijdsindicatie: Het einde van de activiteiten in het werkproces n.a.v. de COVID-19 crisis</b>  | <p><i>Werkproces NOW is nog lopend : <a href="#">NOW</a></i></p> <p><i>Werkproces NLLD- Online Scholing is nog lopend: <a href="#">NLLD_OSAB_2020_AV (Online scholing)</a></i></p> <p><i>Werkproces NLLD- Ontwikkeladviezen is nog lopend: <a href="#">NLLD_OA_2020_AV (Ontwikkeladviezen)</a></i></p> <p><i>Werkproces NLLD-Sectoraal Maatwerk is nog lopend: <a href="#">NLLD_SMR_2021_AV (Sectorale Maatwerkregeling)</a></i></p> |
| <b>Aan welke proceslijnen is het werkproces te koppelen?</b>  | 4d. Financieel / economisch<br>Klik hier als u tekst wilt invoeren.  |
| <b>Relatie met de selectielijst(en)</b>   | Klik hier als u tekst wilt invoeren.   |
| <b>Risico: Is het te voorzien dat het niet meer kunnen beschikken over de gegevens van dit werkproces op termijn kan leiden tot mogelijke schade of risico's?</b> | Klik hier als u tekst wilt invoeren.   |
| <b>Risico: Produceert dit proces informatie of gegevens die door niet tijdig te vernietigen een risico voor de organisatie of anderen oplevert?</b>               |  |



| Werkproces 17 (DSU)   | Toelichting  |
|---|--|
| <b>Naam Werkproces</b>  | 2.5.110 Inkoop middelen en diensten<br>2.5.065 Interne bedrijfsvoering DG's en directies   |
| <b>Naam Betrokken Actor</b>   | DSU/Leer- en Ontwikkelplein  |
| <b>Beschrijving van het werkproces op hoofdlijnen</b>   | <u>Coronamaatregelen</u><br>Afspraken met leveranciers van trainingen inzake omzetten van fysieke trainingen naar digitale trainingen<br><u>coronagerelateerde inkopen medewerkers LO-plein</u><br>Aanschaf voorzieningen ikv thuiswerken  |
| <b>Tijdsindicatie: De start van de activiteiten in het werkproces n.a.v. de COVID-19 crisis</b>   | 16-3-2020  |
| <b>Tijdsindicatie: Het einde van de activiteiten in het werkproces n.a.v. de COVID-19 crisis</b>  | Klik hier als u een datum wilt invoeren.   |
| <b>Aan welke proceslijnen is het werkproces te koppelen?</b>  | <i>Laat een van de opties staan: als het werkproces niet past bij een van de proceslijnen, kies voor optie 'overige', en geef de beschrijving van een mogelijk nieuwe proceslijn.<br/>6. Overige, namelijk...<br/>Leren en ontwikkelen</i> |
| <b>Relatie met de selectielijst(en)</b>   | Klik hier als u tekst wilt invoeren.   |
| <b>Risico: Is het te voorzien dat het niet meer kunnen beschikken over de gegevens van dit werkproces op termijn kan leiden tot mogelijke schade of risico's?</b> | o Klik hier als u tekst wilt invoeren.   |
| <b>Risico: Produceert dit proces informatie of gegevens die door niet tijdig te vernietigen een risico voor de organisatie of anderen oplevert?</b>               | •  |

| Werkproces 18 (RSO)                                   | Toelichting  |
|---|--|
| <b>Naam Werkproces</b>                                | Uitvoeren schoonmaakdienstverlening in coronatijd  |
| <b>Naam Betrokken Actor</b>                           | Corona Team  |
| <b>Beschrijving van het werkproces op hoofdlijnen</b> | Opstellen werkwijze uitvoeren schoonmaak bij vermoeden van besmetting. Opstellen Memo voor opdrachtgevers: opties schoonmaak bij mogelijk met corona besmette ruimtes. Opstellen werkwijze omstellen wasmachines naar hogere wastemperatuur, bestellen mondkapjes (in begin fase van corona, later is aangesloten bij inkoop SZW). |

|   |  |
|---|--|
| <b>Tijdsindicatie: De start van de activiteiten in het werkproces n.a.v. de COVID-19 crisis</b>   | <p>→ De uitvoering van de schoonmaakdienstverlening werd geraakt door corona. Stardatum 2-3-2020</p>   |
| <b>Tijdsindicatie: Het einde van de activiteiten in het werkproces n.a.v. de COVID-19 crisis</b>  | <p>→ Werkproces is nog lopend (waar nodig zijn/worden werkwijzen na voortschrijdend inzicht en in lijn met de RIVM richtlijnen aangepast).</p>   |
| <b>Aan welke proceslijnen is het werkproces te koppelen?</b>  | <p>4b. Continuïteit vitale processen en samenleving<br/> → Schoonmaak is benoemd als vitaal proces (de zorg voor een schone werkomgeving voor Rijksambtenaren)</p>   |
| <b>Relatie met de selectielijst(en)</b>   | <p>2.5.060 RSO Rijksschoonmaakorganisatie/ 4. Overleggen, bijeenkomsten en evenementen/ Departementaaloverleg/ 2021 PSG RSO Intern overleg/ Corona Team. Hieronder staat ook het continuïteitsoverleg. Dit dossier is er nu ook voor 2022.</p> |
| <b>Risico: Is het te voorzien dat het niet meer kunnen beschikken over de gegevens van dit werkproces op termijn kan leiden tot mogelijke schade of risico's?</b> | <p>→ Risico laag. Het betreft geen dienstverlening aan burgers.</p>  |
| <b>Risico: Produceert dit proces informatie of gegevens die door niet tijdig te vernietigen een risico voor de organisatie of anderen oplevert?</b>               | <p>→ Niet van toepassing</p>   |

| Werkproces 19 (DGSZI / BSB)   | Toelichting   |
|---|---|
| <b>Naam Werkproces</b>  | Organiseren geldstromen NOW en TOZO   |
| <b>Naam Betrokken Actor</b>   | BSB, cluster grote geldstroom   |
| <b>Beschrijving van het werkproces op hoofdlijnen</b>   | Controle voorschotten UWV en gemeenten; maken beleid rechtmatigheid   |
| <b>Tijdsindicatie: De start van de activiteiten in het werkproces n.a.v. de COVID-19 crisis</b>   | <ul style="list-style-type: none"> <li>• <i>Verantwoordelijkheid controle voorschotten; bijdrage aan beleid rechtmatigheid uitkeringen</i><br/>30-4-2021</li> </ul>   |
| <b>Tijdsindicatie: Het einde van de activiteiten in het werkproces n.a.v. de COVID-19 crisis</b>  | <ul style="list-style-type: none"> <li>• <i>Werkprocessen zijn nog lopend.</i><br/>Klik hier als u een datum wilt invoeren.</li> </ul>  |
| <b>Aan welke proceslijnen is het werkproces te koppelen?</b>  | <p><i>Laat een van de opties staan: als het werkproces niet past bij een van de proceslijnen, kies voor optie 'overige', en geef de beschrijving van een mogelijk nieuwe proceslijn.</i></p> <p>4d. Financieel / economisch</p> <p>Klik hier als u tekst wilt invoeren.</p> |
| <b>Relatie met de selectielijst(en)</b>   | 2.5.065   |
| <b>Risico: Is het te voorzien dat het niet meer kunnen beschikken over de gegevens van dit werkproces op termijn kan leiden tot mogelijke schade of risico's?</b> | <i>Risico hoog, met name rond rechtmatigheid TOZO; mogelijk politieke consequenties.</i>  |
| <b>Risico: Produceert dit proces informatie of gegevens die door niet tijdig te vernietigen een risico voor de organisatie of anderen oplevert?</b>               | Geen  |

| Werkproces 20 (DGSZI / BSB)   | Toelichting  |
|---|--|
| <b>Naam Werkproces</b>  | Thuiswerkvoorzieningen en huisvesting Resident   |
| <b>Naam Betrokken Actor</b>   | BSB, cluster bedrijfsvoering   |
| <b>Beschrijving van het werkproces op hoofdlijnen</b>   | Afhandelen aanvragen voorzieningen voor thuiswerken; coördinatie huisvesting Resident voor SZI.  |
| <b>Tijdsindicatie: De start van de activiteiten in het werkproces n.a.v. de COVID-19 crisis</b> | 166-4-2021   |
| <b>Tijdsindicatie: Het einde van de activiteiten in het werkproces n.a.v. de COVID-</b>         | <ul style="list-style-type: none"> <li>• <i>Werkprocessen zijn nog lopend.</i><br/>Klik hier als u een datum wilt invoeren.</li> </ul> |

|   |   |
|---|---|
| <b>19 crisis</b>  |   |
| <b>Aan welke proceslijnen is het werkproces te koppelen?</b>  | 6. Overige, namelijk...<br><i>bedrijfsvoering</i> |
| <b>Relatie met de selectielijst(en)</b>   | <i>onbekend</i>                                   |
| <b>Risico: Is het te voorzien dat het niet meer kunnen beschikken over de gegevens van dit werkproces op termijn kan leiden tot mogelijke schade of risico's?</b> | <i>Nee.</i>                                       |
| <b>Risico: Produceert dit proces informatie of gegevens die door niet tijdig te vernietigen een risico voor de organisatie of anderen oplevert?</b>               | <i>Nee.</i>                                       |

| <b>Werkproces 21 (DGSZI / PDV &amp; BSB)</b>   | <b>Toelichting</b>  |
|--|---|
| <b>Naam Werkproces</b>   | Uitvoeren beleid;Subsidies bijdragen aan personen, bedrijven en instellingen verstrekken.   |
| <b>Naam Betrokken Actor</b>  | BSB, cluster subsidies; beleidsdirecties PDV, SI, WR, SV; WBJA. De afdeling BSB van DG SZI inzake de procesbegeleiding van het toekennen, uitvoeren en vaststellen van subsidies en de betreffende beleidsafdelingen en projectteams die een beleidsinhoudelijk oordeel meegeven t.a.v. het al dan niet toekennen van de subsidies en de directeur PDV als beslisbevoegde voor het toekennen van subsidies. |
| <b>Beschrijving van het werkproces op hoofdlijnen</b>  | Het beoordelen en toekennen van aangevraagde subsidies. In deze specifieke situatie het toekennen van subsidies die samenhangen met de uitvoering van de Tozo en de Tonk en de subsidies die toegekend worden in het kader van de beschikbaar gestelde middelen steun- en herstelpakketten in augustus 2020.  |
| <b>Tijdsindicatie: De start van de activiteiten in het werkproces n.a.v. de COVID-19 crisis</b>              | <ul style="list-style-type: none"> <li><i>Juni 2020, na ontvangst eerste wijzigingsverzoeken. BSB is verantwoordelijk voor de afhandeling van het subsidieproces. Beleidsdirecties zijn eindverantwoordelijk (directeuren).</i></li> </ul> 1-6-2020   |
| <b>Tijdsindicatie: Het einde van de activiteiten in het werkproces n.a.v. de COVID-19 crisis</b>             | <i>Werkproces is nog lopend</i>   |
| <b>Aan welke proceslijnen is het werkproces te koppelen?</b>   | 4c. Zorg voor kwetsbare personen<br>6. Overig... <i>Bedrijfsvoering subsidies</i>   |
| <b>Relatie met de selectielijst(en)</b>  | <i>1.5.070. Subsidies bijdragen aan personen bedrijven en instellingen; 2.2.010 Regelingen voorbereiden wijzigen intrekken</i>  |
| <b>Risico: Is het te voorzien dat het niet meer kunnen beschikken over de gegevens van dit werkproces op</b> | <i>Risico's: niet behalen beleidsdoelen doordat partners projecten niet of onvoldoende kunnen uitvoeren.</i>  |

|   |   |
|---|---|
| <b>termijn kan leiden tot mogelijke schade of risico's?</b>   |   |
| <b>Risico: Produceert dit proces informatie of gegevens die door niet tijdig te vernietigen een risico voor de organisatie of anderen oplevert?</b> | <ul style="list-style-type: none"> <li>• <i>Geen</i></li> </ul> |

| <b>Werkproces 22 (DGSZI / WR)</b>   | <b>Toelichting</b>   |
|---|--|
| <b>Naam Werkproces</b>  | Opstellen regeling NOW   |
| <b>Naam Betrokken Actor</b>   | Projectteam NOW, WBJA, FEZ, ASEA, UWV, UVB, Regiegroep NOW   |
| <b>Beschrijving van het werkproces op hoofdlijnen</b>   | Per regeling NOW1 t/m NOW6 de tekst voor de Regeling incl. toelichting voor publicatie in de Staatscourant opstellen.  |
| <b>Tijdsindicatie: De start van de activiteiten in het werkproces n.a.v. de COVID-19 crisis</b>   | <ul style="list-style-type: none"> <li>• <i>Maart 2020</i></li> </ul> Klik hier als u een datum wilt invoeren.   |
| <b>Tijdsindicatie: Het einde van de activiteiten in het werkproces n.a.v. de COVID-19 crisis</b>  | <ul style="list-style-type: none"> <li>• <i>Werkproces is nog lopend. 1-2-2022</i></li> </ul>  |
| <b>Aan welke proceslijnen is het werkproces te koppelen?</b>  | <p><i>Laat een van de opties staan: als het werkproces niet past bij een van de proceslijnen, kies voor optie 'overige', en geef de beschrijving van een mogelijk nieuwe proceslijn.</i></p> <p>4d. Financieel / economisch</p> <p><i>De NOW is een coronasteunmaatregel.</i></p>  |
| <b>Relatie met de selectielijst(en)</b>   | <p><i>(1) 2020 tm 2021 Noodmaatregel Corona (vanaf maart 2020) en (2) 2020-2022 WR NOW Noodmaatregel Corona (vanaf medio oktober 2020), verder bij WBJA de volgende drie mappen: (1) 2020 Tijdelijke regeling tegemoetkoming loonkosten, (2) 2020 Tijdelijk noodmaatregel overbrugging werkgelegenheid 3.0 (KIWI 11940) en (3) 2020 Verlenging NOW-regeling (KIWI 11567)</i></p> |
| <b>Risico: Is het te voorzien dat het niet meer kunnen beschikken over de gegevens van dit werkproces op termijn kan leiden tot mogelijke schade of risico's?</b> | <i>Midden; het is niet bekend of er informatie op DD ontbreekt.</i>  |
| <b>Risico: Produceert dit proces informatie of gegevens die door niet tijdig te vernietigen een risico voor de organisatie of anderen oplevert?</b>               | <ul style="list-style-type: none"> <li>• <i>N.v.t.</i></li> </ul>  |

| <b>Werkproces 23 (DGSZI / WR)</b> | <b>Toelichting</b>                               |
|-----------------------------------|--|
| <b>Naam Werkproces</b>            | beleidsontwikkeling                              |
| <b>Naam Betrokken Actor</b>       | WR, WBJA, ASEA, FEZ, UWV, UVB, ISZW, SoPa's, NBA |

|   |  |
|---|--|
| <b>Beschrijving van het werkproces op hoofdlijnen</b>   | Per regeling NOW1 t/m NOW6 (bestaande uit acht verschillende tranches) afstemming en aanpassing van beleid, al naar gelang maatschappelijke ontwikkelingen (bijv. vanaf NOW3.1 is een loonsomdaling van 10% toegestaan). |
| <b>Tijdsindicatie: De start van de activiteiten in het werkproces n.a.v. de COVID-19 crisis</b>   | <ul style="list-style-type: none"> <li>Maart 2020</li> </ul> Klik hier als u een datum wilt invoeren.  |
| <b>Tijdsindicatie: Het einde van de activiteiten in het werkproces n.a.v. de COVID-19 crisis</b>  | <ul style="list-style-type: none"> <li>Werkproces is nog lopend.</li> </ul> Vaststellingsaanvragen van de NOW lopen tot minimaal 2023.   |
| <b>Aan welke proceslijnen is het werkproces te koppelen?</b>  | 4d. Financieel / economisch<br><i>De NOW is een coronasteunmaatregel</i>   |
| <b>Relatie met de selectielijst(en)</b>   | 2020 tm 2021 Noodmaatregel Corona (vanaf maart 2020) en 2020-2022 WR NOW Noodmaatregel Corona (vanaf medio oktober 2020)   |
| <b>Risico: Is het te voorzien dat het niet meer kunnen beschikken over de gegevens van dit werkproces op termijn kan leiden tot mogelijke schade of risico's?</b> | <i>Hoog; naar verwachting staat er ook nog e.e.a. in mailboxen en op persoonlijk schijven</i>  |
| <b>Risico: Produceert dit proces informatie of gegevens die door niet tijdig te vernietigen een risico voor de organisatie of anderen oplevert?</b>               | <ul style="list-style-type: none"> <li>N.v.t.</li> </ul>   |

| <b>Werkproces 24 (DGSZI / WR-CN)</b>   | <b>Toelichting</b>   |
|--|--|
| <b>Naam Werkproces</b>   | Beleidsontwikkeling  |
| <b>Naam Betrokken Actor</b>  | WR/WSB / MT WR   |
| <b>Beschrijving van het werkproces op hoofdlijnen</b>  | Beleidsontwikkeling impliceert het geven van richting aan het beleid ten aanzien van de financiële ondersteuning van werkgevers, zelfstandig ondernemers en werkloos geworden werknemers in CN.  |
| <b>Tijdsindicatie: De start van de activiteiten in het werkproces n.a.v. de COVID-19 crisis</b>  | <ul style="list-style-type: none"> <li>WR/WSB is vanaf de start betrokken bij de vraag: Welke maatregelen zijn nodig voor CN om de nadelige sociaal-economische effecten van COVID-19 op te vangen?</li> </ul> 13-3-2020   |
| <b>Tijdsindicatie: Het einde van de activiteiten in het werkproces n.a.v. de COVID-19 crisis</b> | <ul style="list-style-type: none"> <li>Werkproces is nog lopend. Per 11 februari 2022 is de steekproefsgewijze nacontrole gaande. Tevens lopen er nog enkele rechtszaken. De Tijdelijke regeling loonkosten en inkomensverlies CN expireert per 1 november 2022.</li> </ul> Klik hier als u een datum wilt invoeren. |
| <b>Aan welke proceslijnen is het werkproces te koppelen?</b>                                     | 4e. Caribische delen Koninkrijk<br>Klik hier als u tekst wilt invoeren.  |

|   |  |
|---|--|
| <b>Relatie met de selectielijst(en)</b>   | <i>Vindplaats Digidoc:</i>   |
| <b>Risico: Is het te voorzien dat het niet meer kunnen beschikken over de gegevens van dit werkproces op termijn kan leiden tot mogelijke schade of risico's?</b> | <i>Informatie over de uitvoering van het steunpakket is zowel aanwezig bij het kerndepartement als bij RCN-unit SZW. Dit betreft het risico dat gegevens niet meer beschikbaar zijn aanzienlijk.</i> |
| <b>Risico: Produceert dit proces informatie of gegevens die door niet tijdig te vernietigen een risico voor de organisatie of anderen oplevert?</b>               |  |

| <b>Werkproces 25 (DGSZI / WR-CN)</b>  | <b>Toelichting</b>   |
|---|--|
| <b>Naam Werkproces</b>  | Uitvoering Tijdelijke subsidieregeling loonkosten en inkomensverlies CN  |
| <b>Naam Betrokken Actor</b>   | RCN-unit SZW   |
| <b>Beschrijving van het werkproces op hoofdlijnen</b>   | 1. beoordeling uitvoerbaarheid, 2. uitvoering subsidieregeling (onder meer beoordeling aanvragen, toekenning/uitbetaling, toezicht etc.), 3. opleveren uitvoeringsinformatie, 4. signalen ten behoeve van beleid; 5. Uitvoeren steekproefsgewijze nacontrole.          |
| <b>Tijdsindicatie: De start van de activiteiten in het werkproces n.a.v. de COVID-19 crisis</b>   | <ul style="list-style-type: none"> <li><i>Vorbereiding uitvoering vanaf medio maart 2020. Publicatie van de Tijdelijke subsidieregeling loonkosten en inkomensverlies CN heeft plaatsgevonden op 1 april 2020. Klik hier als u een datum wilt invoeren.</i></li> </ul> |
| <b>Tijdsindicatie: Het einde van de activiteiten in het werkproces n.a.v. de COVID-19 crisis</b>  | <ul style="list-style-type: none"> <li><i>Werkproces is nog lopend. 1-11-2022</i></li> </ul>   |
| <b>Aan welke proceslijnen is het werkproces te koppelen?</b>  | 4e. Caribische delen Koninkrijk<br>Klik hier als u tekst wilt invoeren.  |
| <b>Relatie met de selectielijst(en)</b>   | Klik hier als u tekst wilt invoeren.   |
| <b>Risico: Is het te voorzien dat het niet meer kunnen beschikken over de gegevens van dit werkproces op termijn kan leiden tot mogelijke schade of risico's?</b> | <i>Een belangrijk deel van de uitvoeringsinformatie is zowel bij het kerndepartement als bij RCN-unit SZW voorhanden. Dit beperkt de risico's aanzienlijk.</i>   |
| <b>Risico: Produceert dit proces informatie of gegevens die door niet tijdig te vernietigen een risico voor de organisatie of anderen oplevert?</b>               | •  |

| <b>Werkproces 26 (DGSZI / SI)</b> | <b>Toelichting</b> |
|-----------------------------------|--------------------|
|-----------------------------------|--------------------|

|   |  |
|---|--|
| <b>Naam Werkproces</b>  | Maken van beleid; beleid ontwikkelen, voorbereiden en vaststellen.<br>Advisering inzake beleid.  |
| <b>Naam Betrokken Actor</b>   | Inburgering, Weerbare samenleving en Expertise unit sociale stabiliteit.   |
| <b>Beschrijving van het werkproces op hoofdlijnen</b>   | Het ontwikkelen, voorbereiden en vaststellen van beleid. En het adviseren van/inzake beleid.   |
| <b>Tijdsindicatie: De start van de activiteiten in het werkproces n.a.v. de COVID-19 crisis</b>   | <ul style="list-style-type: none"> <li>• <i>De werkzaamheden rond beleid zijn in 2020 opgestart</i></li> </ul>   |
| <b>Tijdsindicatie: Het einde van de activiteiten in het werkproces n.a.v. de COVID-19 crisis</b>  | <ul style="list-style-type: none"> <li>• <i>Werkproces X is nog lopend voor inburgering. Afgewikkeld voor het ander onderdeel (informatievoorziening en -verspreiding onder migrantengemeenschappen in oktober 2020).</i></li> </ul> <p>Klik hier als u een datum wilt invoeren.</p>   |
| <b>Aan welke proceslijnen is het werkproces te koppelen?</b>  | 4c. Zorg voor kwetsbare personen<br>Klik hier als u tekst wilt invoeren.   |
| <b>Relatie met de selectielijst(en)</b>   | <p><i>Zie digidoc links.</i></p> <p><u><a href="#">Coronacrisis</a></u></p> <p><u><a href="#">569 SMN (Informatieverspreiding Coronamaatregelen)</a></u></p> <p><u><a href="#">570 SKIN (Informatieverspreiding Coronamaatregelen)</a></u></p> <p><u><a href="#">571 CMO (informatieverspreiding Coronamaatregelen)</a></u></p> <p><u><a href="#">572 CAS (Informatieverspreiding Coronamaatregelen)</a></u></p> <p><u><a href="#">573 Hakder (Informatieverspreiding Coronamaatregelen)</a></u></p> <p><u><a href="#">574 SPIOR (Informatieverspreiding Coronamaatregelen)</a></u></p> <p><u><a href="#">583 HIRDA (Informatieverspreiding Coronamaatregelen)</a></u></p> |
| <b>Risico: Is het te voorzien dat het niet meer kunnen beschikken over de gegevens van dit werkproces op termijn kan leiden tot mogelijke schade of risico's?</b> |  |
| <b>Risico: Produceert dit proces informatie of gegevens die door niet tijdig te vernietigen een risico voor de organisatie of anderen oplevert?</b>               | <ul style="list-style-type: none"> <li>•</li> </ul>  |

| <b>Werkproces 27 (DGSZI / SI)</b>                     | <b>Toelichting</b>   |
|---|--|
| <b>Naam Werkproces</b>                                | Het voeren van departementaal overleg en overleg met ketenpartners.  |
| <b>Naam Betrokken Actor</b>                           | Hoofd Inburgering, directeur SI en MT SI.  |
| <b>Beschrijving van het werkproces op hoofdlijnen</b> | Het voeren van interne overleggen en de verslaglegging daarvan. Voeren van overleggen met ketenpartners zoals DUO, COA, VNG, Divosa ten aanzien van Inburgering. |



|   |  |
|---|--|
| <b>Tijdsindicatie: De start van de activiteiten in het werkproces n.a.v. de COVID-19 crisis</b>   | 10-3-2020  |
| <b>Tijdsindicatie: Het einde van de activiteiten in het werkproces n.a.v. de COVID-19 crisis</b>  | <ul style="list-style-type: none"> <li>• <i>Werkprocessen zijn nog steeds lopende.</i><br/>Klik hier als u een datum wilt invoeren.</li> </ul> |
| <b>Aan welke proceslijnen is het werkproces te koppelen?</b>  | 4c. Zorg voor kwetsbare personen<br>Klik hier als u tekst wilt invoeren.   |
| <b>Relatie met de selectielijst(en)</b>   | 10.3.020   |
| <b>Risico: Is het te voorzien dat het niet meer kunnen beschikken over de gegevens van dit werkproces op termijn kan leiden tot mogelijke schade of risico's?</b> | Klik hier als u tekst wilt invoeren.   |
| <b>Risico: Produceert dit proces informatie of gegevens die door niet tijdig te vernietigen een risico voor de organisatie of anderen oplevert?</b>               | •  |

| <b>Werkproces 28 (DGSZI / SI)</b>  | <b>Toelichting</b>   |
|--|--|
| <b>Naam Werkproces</b>   | Opdrachten verstrekken aan organisaties in de keten of van migrantengemeenschappen.  |
| <b>Naam Betrokken Actor</b>  | Afdeling Inburgering aan DUO in het kader van de examenlocaties, als onderdeel van de jaarlijkse dienstverleningsafpraak.  |
| <b>Beschrijving van het werkproces op hoofdlijnen</b>  | Verzoeken om extra dekking van diensten beoordelen en toekennen.<br>Opdrachten verstrekken voor verspreiding informatie in de eigen taal aan een aantal migrantengemeenschappen. |
| <b>Tijdsindicatie: De start van de activiteiten in het werkproces n.a.v. de COVID-19 crisis</b>  | 10-3-2020  |
| <b>Tijdsindicatie: Het einde van de activiteiten in het werkproces n.a.v. de COVID-19 crisis</b> | <ul style="list-style-type: none"> <li>• <i>Werkprocessen zijn nog steeds lopende.</i><br/>Klik hier als u een datum wilt invoeren.</li> </ul>                                   |
| <b>Aan welke proceslijnen is het werkproces te koppelen?</b>                                     | .<br>4c. Zorg voor kwetsbare personen<br>Klik hier als u tekst wilt invoeren.  |
| <b>Relatie met de selectielijst(en)</b>  | 1.5.070  |
| <b>Risico: Is het te voorzien dat het niet meer kunnen</b>                                       | Klik hier als u tekst wilt invoeren.   |

|   |   |
|---|---|
| <b>beschikken over de gegevens van dit werkproces op termijn kan leiden tot mogelijke schade of risico's?</b>                                       |   |
| <b>Risico: Produceert dit proces informatie of gegevens die door niet tijdig te vernietigen een risico voor de organisatie of anderen oplevert?</b> | • |

| <b>Werkproces 29 (DGSZI / PDV)</b>  | <b>Toelichting</b>   |
|---|--|
| <b>Naam Werkproces</b>  | Maken van beleid; beleid ontwikkelen, voorbereiden en vaststellen  |
| <b>Naam Betrokken Actor</b>   | Project TOZO, programma VWNW en de afdelingen GP, SPP, PAM en PFS van de directie PDV.   |
| <b>Beschrijving van het werkproces op hoofdlijnen</b>   | Het ontwikkelen, voorbereiden en vaststellen van beleid.   |
| <b>Tijdsindicatie: De start van de activiteiten in het werkproces n.a.v. de COVID-19 crisis</b>   | 1-4-2020   |
| <b>Tijdsindicatie: Het einde van de activiteiten in het werkproces n.a.v. de COVID-19 crisis</b>  | <ul style="list-style-type: none"> <li>• <i>Werkprocessen zijn nog steeds actueel.</i><br/>Klik hier als u een datum wilt invoeren.</li> </ul> |
| <b>Aan welke proceslijnen is het werkproces te koppelen?</b>  | 4c. Zorg voor kwetsbare personen<br>Klik hier als u tekst wilt invoeren.   |
| <b>Relatie met de selectielijst(en)</b>   | 1.1.010  |
| <b>Risico: Is het te voorzien dat het niet meer kunnen beschikken over de gegevens van dit werkproces op termijn kan leiden tot mogelijke schade of risico's?</b> | Klik hier als u tekst wilt invoeren.   |
| <b>Risico: Produceert dit proces informatie of gegevens die door niet tijdig te vernietigen een risico voor de organisatie of anderen oplevert?</b>               | •  |

| <b>Werkproces 30 (DGSZI / PDV)</b> | <b>Toelichting</b>  |
|------------------------------------|---|
| <b>Naam Werkproces</b>             | Het voeren van departementaal overleg   |
| <b>Naam Betrokken Actor</b>        | Managementteam van de directie PDV, mogelijk nog aan te vullen met andere overleggen mits deze ook op deze plek in Digidoc opgeslagen zijn. |
| <b>Beschrijving van het</b>        | Het voeren van interne overleggen en de verslaglegging daarvan.   |

|   |  |
|---|--|
| <b>werkproces op hoofdlijnen</b>  |  |
| <b>Tijdsindicatie: De start van de activiteiten in het werkproces n.a.v. de COVID-19 crisis</b>   | 2-4-2020   |
| <b>Tijdsindicatie: Het einde van de activiteiten in het werkproces n.a.v. de COVID-19 crisis</b>  | <ul style="list-style-type: none"> <li>• <i>Werkprocessen zijn nog steeds lopende.</i><br/>Klik hier als u een datum wilt invoeren.</li> </ul> |
| <b>Aan welke proceslijnen is het werkproces te koppelen?</b>  | 4c. Zorg voor kwetsbare personen<br>Klik hier als u tekst wilt invoeren.   |
| <b>Relatie met de selectielijst(en)</b>   | 2.4.020  |
| <b>Risico: Is het te voorzien dat het niet meer kunnen beschikken over de gegevens van dit werkproces op termijn kan leiden tot mogelijke schade of risico's?</b> | Klik hier als u tekst wilt invoeren.   |
| <b>Risico: Produceert dit proces informatie of gegevens die door niet tijdig te vernietigen een risico voor de organisatie of anderen oplevert?</b>               | •  |

| <b>Werkproces 31 (DGSZI / SV &amp; WR)</b>  | <b>Toelichting</b>   |
|---|--|
| <b>Naam Werkproces</b>  | M&O-risicoanalyse NOW  |
| <b>Naam Betrokken Actor</b>   | Werkgroep en Stuurgroep M&O NOW  |
| <b>Beschrijving van het werkproces op hoofdlijnen</b>   | Het maken van de M&O-aanpak van NOW  |
| <b>Tijdsindicatie: De start van de activiteiten in het werkproces n.a.v. de COVID-19 crisis</b>   | 1-4-2020   |
| <b>Tijdsindicatie: Het einde van de activiteiten in het werkproces n.a.v. de COVID-19 crisis</b>  | <i>Werkproces hierboven is nog lopend.</i>   |
| <b>Aan welke proceslijnen is het werkproces te koppelen?</b>  | 4d. Financieel / economisch  |
| <b>Relatie met de selectielijst(en)</b>   | 1.1.010 Beleid ontwikkelen, voorbereiden en vaststellen.   |
| <b>Risico: Is het te voorzien dat het niet meer kunnen beschikken over de gegevens van dit werkproces op termijn kan leiden tot mogelijke schade of risico's.</b> | <i>Ja, het is te voorzien dat het niet meer kunnen beschikken over de gegevens van dit werkproces op termijn kan leiden tot mogelijke schade of risico's. SZW brengt regelgeving tot stand</i> |

|   |   |
|---|---|
| <b>van dit werkproces op termijn kan leiden tot mogelijke schade of risico's?</b>   | <i>die zo min mogelijk gevoelig is voor misbruik of oneigenlijk gebruik. Bij elke regeling waarbij er afhankelijkheid is van (door derden geleverde) gegevens over bijvoorbeeld inkomen, vermogen, leefsituatie en door aanvragers verstrekte gegevens, is er sprake van M&amp;O-gevoeligheid. SZW benadrukt dit uitgangspunt steeds in het jaarverslag. Regelingen waarvan misbruik wordt gemaakt, ondermijnen het draagvlak voor de sociale zekerheid en vertrouwen in de overheid.</i> |
| <b>Risico: Produceert dit proces informatie of gegevens die door niet tijdig te vernietigen een risico voor de organisatie of anderen oplevert?</b> | <i>Nee. De M&amp;O-risicoanalyse bevat wel vertrouwelijke handavingsinformatie maar geen persoonsgegevens.</i>  |

| <b>Werkproces 32 (DGSZI / SV)</b>   | <b>Toelichting</b>  |
|---|---|
| <b>Naam Werkproces</b>  | Samenkost en voorbereiding Bestuursraad (BR) SZW en Raad van Bestuur (RvB) SZW  |
| <b>Naam Betrokken Actor</b>   | Hierboven genoemde actoren 1 t/m 7  |
| <b>Beschrijving van het werkproces op hoofdlijnen</b>   | Gesprek voeren en besluiten nemen over vragen, dilemma's, maatregelen en het informeren van de kamers rondom de impact van Covid-19 op UWV.   |
| <b>Tijdsindicatie: De start van de activiteiten in het werkproces n.a.v. de COVID-19 crisis</b>   | Proces is opgezet in maart 2020. Dit was bij het ingaan van de eerste lockdown rond Covid-19. <a href="#">Klik hier als u een datum wilt invoeren.</a>  |
| <b>Tijdsindicatie: Het einde van de activiteiten in het werkproces n.a.v. de COVID-19 crisis</b>  | Vanaf juni is het gesprek, de besluitvorming en de voorbereiding hierop teruggegaan naar de reguliere overlegstructuur tussen SZW en UWV. <a href="#">Klik hier als u een datum wilt invoeren.</a>  |
| <b>Aan welke proceslijnen is het werkproces te koppelen?</b>  | 4b. Continuïteit vitale processen en samenleving<br><a href="#">Klik hier als u tekst wilt invoeren.</a>  |
| <b>Relatie met de selectielijst(en)</b>   | 1.1.010 Beleid ontwikkelen, voorbereiden en vaststellen: Subdossier 2020-0000009339   |
| <b>Risico: Is het te voorzien dat het niet meer kunnen beschikken over de gegevens van dit werkproces op termijn kan leiden tot mogelijke schade of risico's?</b> | Dit risico is hoog. Hier zijn besluiten genomen die bijvoorbeeld een impact hadden op de implementatiedatum van wetgeving, het tijdelijk niet uitvoeren van wettelijke taken door UWV en extra financiële middelen voor UWV. Het is belangrijk dat de besluitvorming hierover bewaard wordt. Bijvoorbeeld voor een toekomstig parlementair onderzoek naar de COVID-19 crisis. |
| <b>Risico: Produceert dit proces informatie of gegevens die door niet tijdig te vernietigen een risico voor de organisatie of anderen oplevert?</b>               | Er is geen informatie die vernietigd moet worden en dus uitgezonderd moet worden van de hotspot.  |

#### 2.2.1.4

#### Werkprocessen DG Werk (DGW)

| <b>Werkproces 33 (DGW / ASEA)</b> | <b>Toelichting</b>       |
|-----------------------------------|--------------------------|
| <b>Naam Werkproces</b>            | Politieke vijfhoek en MR |

|   |   |
|---|---|
| <b>Naam Betrokken Actor</b>   | Minister en staatssecretaris  |
| <b>Beschrijving van het werkproces op hoofdlijnen</b>   | Politieke besluitvorming  |
| <b>Tijdsindicatie: De start van de activiteiten in het werkproces n.a.v. de COVID-19 crisis</b>   | 1-3-2020  |
| <b>Tijdsindicatie: Het einde van de activiteiten in het werkproces n.a.v. de COVID-19 crisis</b>  | Lopend  |
| <b>Aan welke proceslijnen is het werkproces te koppelen?</b>  | 4d. Financieel / economisch<br>Klik hier als u tekst wilt invoeren. |
| <b>Relatie met de selectielijst(en)</b>   | Klik hier als u tekst wilt invoeren.                                |
| <b>Risico: Is het te voorzien dat het niet meer kunnen beschikken over de gegevens van dit werkproces op termijn kan leiden tot mogelijke schade of risico's?</b> | Midden. Noodzaak voor politieke verantwoording.                     |
| <b>Risico: Produceert dit proces informatie of gegevens die door niet tijdig te vernietigen een risico voor de organisatie of anderen oplevert?</b>               | •   |

| <b>Werkproces 34 (DGW / G&amp;VW)</b>  | <b>Toelichting</b>  |
|--|---|
| <b>Naam Werkproces</b>   | Testbeleid  |
| <b>Naam Betrokken Actor</b>  | Directie Gezond & Veilig Werken / Team C  |
| <b>Beschrijving van het werkproces op hoofdlijnen</b>  | SZW nam deel aan de Taskforce Spoor 2 die werd voorgezeten door VWS. De taskforce heeft twee regelingen ontwikkeld voor: 1. het sneltesten door werkgevers en 2. begeleidde zelftesten. Voorstellen werden voorgelegd ter besluitvorming door DOC, ACC, MCC of MR. De taskforce bestond naast SZW uit vertegenwoordiging vanuit de ministeries van VWS, EZK, BZK en uitvoerende organisaties: GGD GHOR, LCH, VNO NCW, branchevereniging van arbodienstverleners (OVAL), en de beroepsgroep van bedrijfsartsen (NVAB) en Coron-IT. |
| <b>Tijdsindicatie: De start van de activiteiten in het werkproces n.a.v. de COVID-19 crisis</b>  | 10-11-2020  |
| <b>Tijdsindicatie: Het einde van de activiteiten in het werkproces n.a.v. de COVID-19 crisis</b> | Werkproces is afgerond  |

|   |  |
|---|--|
| <b>Aan welke proceslijnen is het werkproces te koppelen?</b>  | 3. Uitbraak Covid-19 in Nederland - fase van inperken<br><i>Door testen door werkgevers en door werknemers zelf financieel te ondersteunen, wordt de drempel verlaagd om de testen daadwerkelijk uit te voeren en daarmee de verspreiding van het virus snel op te sporen en in te dammen.</i> |
| <b>Relatie met de selectielijst(en)</b>   | <i>Informatie voor de politieke leiding verliep i.v.m. korte deadlines via e-mail verkeer</i>  |
| <b>Risico: Is het te voorzien dat het niet meer kunnen beschikken over de gegevens van dit werkproces op termijn kan leiden tot mogelijke schade of risico's?</b> | <i>Er wordt geen risico voorzien. VWS is als verantwoordelijk departement aanspreekbaar op dit dossier. De rol van SZW was ondersteunend door het netwerk van arbodiensten en bedrijfsartsen actief aan te haken en de minister van VWS te ondersteunen bij interdepartementaal overleg.</i>   |
| <b>Risico: Produceert dit proces informatie of gegevens die door niet tijdig te vernietigen een risico voor de organisatie of anderen oplevert?</b>               | <i>Alle opties zijn niet van toepassing.</i>   |

| <b>Werkproces 35 (DGW / G&amp;VW)</b>   | <b>Toelichting</b>   |
|---|--|
| <b>Naam Werkproces</b>  | Stimuleren Thuiswerken / Agenda voor Toekomst Thuiswerken  |
| <b>Naam Betrokken Actor</b>   | Directie Gezond & Veilig Werken/Team A   |
| <b>Beschrijving van het werkproces op hoofdlijnen</b>   | Bevorderen thuiswerken gedurende corona crisis en opzetten van agenda voor toekomst (met SER)  |
| <b>Tijdsindicatie: De start van de activiteiten in het werkproces n.a.v. de COVID-19 crisis</b>   | 1-9-2020   |
| <b>Tijdsindicatie: Het einde van de activiteiten in het werkproces n.a.v. de COVID-19 crisis</b>  | <i>Werkproces X is nog lopend</i>  |
| <b>Aan welke proceslijnen is het werkproces te koppelen?</b>  | 3. Uitbraak Covid-19 in Nederland - fase van inperken<br>Klik hier als u tekst wilt invoeren.  |
| <b>Relatie met de selectielijst(en)</b>   | Klik hier als u tekst wilt invoeren.   |
| <b>Risico: Is het te voorzien dat het niet meer kunnen beschikken over de gegevens van dit werkproces op termijn kan leiden tot mogelijke schade of risico's?</b> | <i>Financieel: motie Van Weybergen/Smeulders: 5 miljoen ter stimulering vitaal thuiswerken. (communicatiecampagne / subsidieverstrekking</i> |
| <b>Risico: Produceert dit proces informatie of gegevens die door niet tijdig te vernietigen een risico voor de organisatie of anderen oplevert?</b>               | Geen   |

|   |   |
|---|---|
| oplevert?   |   |
| <b>Werkproces 36 (DGW / G&amp;VW)</b>   | <b>Toelichting</b>  |
| <b>Naam Werkproces</b>  | Toezicht/handhaving Nederlandse Arbeidsinspectie (coronameldingen)                            |
| <b>Naam Betrokken Actor</b>   | Nederlandse Arbeidsinspectie en directie Gezond & Veilig Werken                               |
| <b>Beschrijving van het werkproces op hoofdlijnen</b>   | Beantwoording Kamervragen, voorbereiden Kamerdebatten, meelezen/input geven voor Kamerbrieven |
| <b>Tijdsindicatie: De start van de activiteiten in het werkproces n.a.v. de COVID-19 crisis</b>   | <i>Begin COVID-19 crisis</i>  |
| <b>Tijdsindicatie: Het einde van de activiteiten in het werkproces n.a.v. de COVID-19 crisis</b>  | <i>Werkproces X is nog lopend</i>   |
| <b>Aan welke proceslijnen is het werkproces te koppelen?</b>  | Kies een item.<br>Klik hier als u tekst wilt invoeren.  |
| <b>Relatie met de selectielijst(en)</b>   | Klik hier als u tekst wilt invoeren.  |
| <b>Risico: Is het te voorzien dat het niet meer kunnen beschikken over de gegevens van dit werkproces op termijn kan leiden tot mogelijke schade of risico's?</b> | Klik hier als u tekst wilt invoeren.  |
| <b>Risico: Produceert dit proces informatie of gegevens die door niet tijdig te vernietigen een risico voor de organisatie of anderen oplevert?</b>               | •   |

|  |   |
|--|---|
| <b>Werkproces 37 (DGW / G&amp;VW)</b>  | <b>Toelichting</b>  |
| <b>Naam Werkproces</b>   | Long Covid Zorgpersoneel  |
| <b>Naam Betrokken Actor</b>  | Directie Gezond & Veilig Werken / Team B  |
| <b>Beschrijving van het werkproces op hoofdlijnen</b>  | Beantwoording Kamervragen, voorbereiden Kamerdebatten, bespreking in MR, meelezen/input geven voor Kamerbrieven |
| <b>Tijdsindicatie: De start van de activiteiten in het werkproces n.a.v. de COVID-19 crisis</b>  | <i>1-12-2021</i>  |
| <b>Tijdsindicatie: Het einde van de activiteiten in het werkproces n.a.v. de COVID-19 crisis</b> | <i>Werkproces X is nog lopend</i>   |

|   |  |
|---|--|
| <b>Aan welke proceslijnen is het werkproces te koppelen?</b>  | Kies een item.<br>Klik hier als u tekst wilt invoeren. |
| <b>Relatie met de selectielijst(en)</b>   | Klik hier als u tekst wilt invoeren.                   |
| <b>Risico: Is het te voorzien dat het niet meer kunnen beschikken over de gegevens van dit werkproces op termijn kan leiden tot mogelijke schade of risico's?</b> | Klik hier als u tekst wilt invoeren.                   |
| <b>Risico: Produceert dit proces informatie of gegevens die door niet tijdig te vernietigen een risico voor de organisatie of anderen oplevert?</b>               | •  |

| <b>Werkproces 38 (DGW / KO)</b>   | <b>Toelichting</b>   |
|---|--|
| <b>Naam Werkproces</b>  | Sluiting en heropening kinderopvang  |
| <b>Naam Betrokken Actor</b>   | Directie Kinderopvang / Team KVT / Team STK  |
| <b>Beschrijving van het werkproces op hoofdlijnen</b>   | Tijdens de coronacrisis is de kinderopvangsector drie keer (gedeeltelijk) gesloten geweest en weer heropend. Het betreft advisering tbv besluitvorming, organisatie van de sluiting/heropening, communicatie, etc.   |
| <b>Tijdsindicatie: De start van de activiteiten in het werkproces n.a.v. de COVID-19 crisis</b>   | 15-3-2020 Dit is de datum waarop tot de eerste sluiting van de kinderopvangsector (per woensdag 18 maart) is besloten.   |
| <b>Tijdsindicatie: Het einde van de activiteiten in het werkproces n.a.v. de COVID-19 crisis</b>  | 10-1-2022 Dit is de datum waarop de kinderopvangsector weer volledig open was na een derde sluiting van een deel van de kinderopvangsector (de derde sluiting betrof alleen de buitenschoolse opvang).   |
| <b>Aan welke proceslijnen is het werkproces te koppelen?</b>  | <i>Laat een van de opties staan: als het werkproces niet past bij een van de proceslijnen, kies voor optie 'overige', en geef de beschrijving van een mogelijk nieuwe proceslijn.</i><br>4. Opschaling nationale crisisstructuur - fase van verdergaande maatregelen<br>Klik hier als u tekst wilt invoeren. |
| <b>Relatie met de selectielijst(en)</b>   | Klik hier als u tekst wilt invoeren.   |
| <b>Risico: Is het te voorzien dat het niet meer kunnen beschikken over de gegevens van dit werkproces op termijn kan leiden tot mogelijke schade of risico's?</b> | Risico's op het gebied van politiek/bestuurlijk, juridisch, omdat niet meer te achterhalen is op basis waarvan besluiten zijn genomen en wat de juridische grondslag was.  |
| <b>Risico: Produceert dit proces informatie of gegevens die door niet tijdig te vernietigen een risico voor de</b>  | Niet van toepassing  |



|   |  |
|---|--|
| <b>organisatie of anderen oplevert?</b> |  |
|---|--|

| <b>Werkproces 39 (DGW / KO)</b>   | <b>Toelichting</b>   |
|---|--|
| <b>Naam Werkproces</b>  | Noodopvang kinderen van ouders die werken in cruciale beroepsgroepen en vitale processen en kinderen in een kwetsbare positie  |
| <b>Naam Betrokken Actor</b>   | Directie Kinderopvang / Team KVT   |
| <b>Beschrijving van het werkproces op hoofdlijnen</b>   | Organisatie van noodopvang voor kinderen van ouders die werken in cruciale beroepsgroepen en vitale processen en kinderen in een kwetsbare positie. Noodopvang vond plaats tijdens sluitingen van de kinderopvang en het primair onderwijs. Afstemming vond plaats met o.a. OCW, de VNG (i.v.m. de rol van gemeenten) en sectorpartijen over de organisatie van noodopvang en monitoring van uitvoering/gebruik noodopvang en met VWS over de noodopvang voor kinderen in een kwetsbare positie. Tijdens de eerste sluiting was er een financiële compensatie vanuit het Rijk beschikbaar voor kinderopvangorganisaties die extra kosten voor noodopvang hebben gemaakt (deze compensatie liep via gemeenten). |
| <b>Tijdsindicatie: De start van de activiteiten in het werkproces n.a.v. de COVID-19 crisis</b>   | 15-3-2020<br>Dit is de datum waarop tot de eerste sluiting van de kinderopvangsector is besloten en werd gestart met de organisatie van noodopvang.  |
| <b>Tijdsindicatie: Het einde van de activiteiten in het werkproces n.a.v. de COVID-19 crisis</b>  | 10-1-2022<br>Dit is de datum waarop de kinderopvangsector weer volledig open was na een derde sluiting van een deel van de kinderopvangsector (de derde sluiting betrof alleen de buitenschoolse opvang) en er geen sprake meer was van noodopvang.  |
| <b>Aan welke proceslijnen is het werkproces te koppelen?</b>  | <i>Laat een van de opties staan: als het werkproces niet past bij een van de proceslijnen, kies voor optie 'overige', en geef de beschrijving van een mogelijk nieuwe proceslijn.</i><br>4b. Continuïteit vitale processen en samenleving (Noodopvang zorgde ervoor dat ouders die werken in cruciale beroepsgroepen/vitale sectoren aan het werk konden blijven en daarmee de samenleving draaiende te houden.)   |
| <b>Relatie met de selectielijst(en)</b>   | Klik hier als u tekst wilt invoeren.   |
| <b>Risico: Is het te voorzien dat het niet meer kunnen beschikken over de gegevens van dit werkproces op termijn kan leiden tot mogelijke schade of risico's?</b> | Risico's op het gebied van politiek/bestuurlijk, juridisch, omdat dan mogelijke niet meer te achterhalen is op basis waarvan besluiten zijn genomen en wat de juridische grondslag was.  |
| <b>Risico: Produceert dit proces informatie of gegevens die door niet tijdig te vernietigen een risico voor de organisatie of anderen oplevert?</b>               | Niet van toepassing  |

| <b>Werkproces 40 (DGW / KO)</b> | <b>Toelichting</b> |
|---------------------------------|--------------------|
|---------------------------------|--------------------|

|   |   |
|---|---|
| <b>Naam Werkproces</b>  | Tijdelijke tegemoetkoming kinderopvang (TTKO)   |
| <b>Naam Betrokken Actor</b>   | Directie Kinderopvang / Team STK  |
| <b>Beschrijving van het werkproces op hoofdlijnen</b>   | Opzetten en uitvoering van een regeling voor de tegemoetkoming van de eigen bijdrage voor de kinderopvang die ouders hebben doorbetaald tijdens de sluiting van de kinderopvang.  |
| <b>Tijdsindicatie: De start van de activiteiten in het werkproces n.a.v. de COVID-19 crisis</b>   | 15-3-2020<br>Dit is de datum waarop tot de eerste sluiting van de kinderopvangsector is besloten en er werd gestart met het vormgeven van een regeling voor de tegemoetkoming van de eigen bijdrage voor ouders.  |
| <b>Tijdsindicatie: Het einde van de activiteiten in het werkproces n.a.v. de COVID-19 crisis</b>  | Klik hier als u een datum wilt invoeren.      Werkproces Tijdelijke Tegemoetkoming Kinderopvang (TTKO) is nog lopend.   |
| <b>Aan welke proceslijnen is het werkproces te koppelen?</b>  | <i>Laat een van de opties staan: als het werkproces niet past bij een van de proceslijnen, kies voor optie 'overige', en geef de beschrijving van een mogelijk nieuwe proceslijn.</i><br>4b. Continuïteit vitale processen en samenleving<br>(De tijdelijke tegemoetkoming is ingezet ten behoeve van de continuïteit van de kinderopvangsector.) |
| <b>Relatie met de selectielijst(en)</b>   | Klik hier als u tekst wilt invoeren.  |
| <b>Risico: Is het te voorzien dat het niet meer kunnen beschikken over de gegevens van dit werkproces op termijn kan leiden tot mogelijke schade of risico's?</b> | Klik hier als u tekst wilt invoeren.  |
| <b>Risico: Produceert dit proces informatie of gegevens die door niet tijdig te vernietigen een risico voor de organisatie of anderen oplevert?</b>               |   |

| <b>Werkproces 41 (DGW / KO)</b>   | <b>Toelichting</b>  |
|---|---|
| <b>Naam Werkproces</b>  | Preventief zelftesten kinderopvangpersoneel   |
| <b>Naam Betrokken Actor</b>   | Directie Kinderopvang / Team KVT  |
| <b>Beschrijving van het werkproces op hoofdlijnen</b>   | Voor een periode van ca. 3 maanden werden er zelftesten verstrekt aan kinderopvangorganisaties (tbv het kinderopvangpersoneel) en gastouders. Werkproces bestond uit besluitvorming (via een voorstel in de MCC), organisatie van logistiek en distributie, communicatie en monitoring. SZW is aangesloten bij het werkproces van OCW voor de inzet van zelftesten voor het onderwijspersoneel. |
| <b>Tijdsindicatie: De start van de activiteiten in het werkproces n.a.v. de COVID-19 crisis</b> | 17-3-2021<br>Medio maart 2021 werd gestart met de voorbereiding van de besluitvorming en op 6 april '21 ging de MCC akkoord met de inzet van zelftesten voor het kinderopvangpersoneel.   |
| <b>Tijdsindicatie: Het einde van</b>  | 1-10-2021   |

|   |   |
|---|---|
| <b>de activiteiten in het werkproces n.a.v. de COVID-19 crisis</b>  | Rond 1 oktober werd het eindrapport van het monitoringsonderzoek naar de zelftesten in het onderwijs en kinderopvang opgeleverd.  |
| <b>Aan welke proceslijnen is het werkproces te koppelen?</b>  | <i>Laat een van de opties staan: als het werkproces niet past bij een van de proceslijnen, kies voor optie 'overige', en geef de beschrijving van een mogelijk nieuwe proceslijn.</i><br>4b. Continuïteit vitale processen en samenleving<br>Klik hier als u tekst wilt invoeren. |
| <b>Relatie met de selectielijst(en)</b>   | Klik hier als u tekst wilt invoeren.  |
| <b>Risico: Is het te voorzien dat het niet meer kunnen beschikken over de gegevens van dit werkproces op termijn kan leiden tot mogelijke schade of risico's?</b> | Risico's op het gebied van politiek/bestuurlijk omdat de basis van de besluitvorming mogelijk niet te achterhalen is, juridisch in het kader van rechtmatigheid inzet distributiepartij.  |
| <b>Risico: Produceert dit proces informatie of gegevens die door niet tijdig te vernietigen een risico voor de organisatie of anderen oplevert?</b>               | Niet van toepassing   |

| <b>Werkproces 42 (DGW / KO)</b>  | <b>Toelichting</b>  |
|--|---|
| <b>Naam Werkproces</b>   | Coronamaatregelen voor de kinderopvangsector  |
| <b>Naam Betrokken Actor</b>  | Directie Kinderopvang / Team KVT  |
| <b>Beschrijving van het werkproces op hoofdlijnen</b>  | De landelijke coronamaatregelen vertalen naar de situatie op de kinderopvang en advisering over specifieke maatregelen die de kinderopvangsector raken. Het gaat hierbij om maatregelen die betrekking hebben op hygiëne, het beperken van contacten tussen kinderen en volwassenen (bijv. kinderen indelen in cohorten, test- en thuisblijffregelen (o.a. voor kinderen met verkoudheidsklachten), quarantaine, etc.. De maatregelen werden, in afstemming met SZW, door het RIVM opgenomen in het 'Generieke kader voor onderwijs en kinderopvang' en door de sectorpartijen in het 'Protocol kinderopvang en COVID-19'. Werkzaamheden zijn o.a. opstellen annotaties tbv besluitvorming, input geven voor OMT-adviesaanvragen, afstemming met OCW, VWS, RIVM en de sectorpartijen, communicatie. |
| <b>Tijdsindicatie: De start van de activiteiten in het werkproces n.a.v. de COVID-19 crisis</b>  | 15-3-2020<br>Werkproces is gestart bij de start van de COVID-19 crisis in Nederland en de eerste landelijke coronamaatregelen.  |
| <b>Tijdsindicatie: Het einde van de activiteiten in het werkproces n.a.v. de COVID-19 crisis</b> | Werkproces Coronamaatregelen voor de kinderopvangsector is nog lopend   |
| <b>Aan welke proceslijnen is het werkproces te koppelen?</b>                                     | <i>Laat een van de opties staan: als het werkproces niet past bij een van de proceslijnen, kies voor optie 'overige', en geef de beschrijving van een mogelijk nieuwe proceslijn.</i><br>3. Uitbraak Covid-19 in Nederland - fase van inperken (Coronamaatregelen waren gericht op het voorkomen van transmissie van het virus. Versoepelingen van maatregelen,   |

|  |   |
|--|---|
|  | <p>bijv. kinderen met milde verkoudheidsklachten mogen naar de opvang, zorgden ervoor dat ouders konden werken. Dit werkproces past daarmee ook bij 4b. Continuïteit vitale processen en samenleving.)</p>                    |
| <p><b>Relatie met de selectielijst(en)</b></p>   | <p>Klik hier als u tekst wilt invoeren.</p>   |
| <p><b>Risico: Is het te voorzien dat het niet meer kunnen beschikken over de gegevens van dit werkproces op termijn kan leiden tot mogelijke schade of risico's?</b></p> | <p>Risico's zijn beperkt omdat verantwoordelijkheid voor de besluitvormingsprocessen vooral bij VWS lag. Directie Kinderopvang adviseerde hierin en zorgde voor de vertaling/communicatie richting de kinderopvangsector.</p> |
| <p><b>Risico: Produceert dit proces informatie of gegevens die door niet tijdig te vernietigen een risico voor de organisatie of anderen oplevert?</b></p>               | <p>Niet van toepassing</p>  |

| Werkproces 43 (IG NLA)  | Toelichting  |
|---|--|
| <b>Naam Werkproces</b>  | Crisisteam Corona Nederlandse Arbeidsinspectie   |
| <b>Naam Betrokken Actor</b>   | Nederlandse Arbeidsinspectie   |
| <b>Beschrijving van het werkproces op hoofdlijnen</b>   | Het crisisteam wordt in werking gesteld zodra de organisatie wordt geconfronteerd met een crisis. Het crisisteam heeft als doel de crisismanager te informeren, adviseren en attenderen over de crisis ten einde de besluitvorming te bevorderen.  |
| <b>Tijdsindicatie: De start van de activiteiten in het werkproces n.a.v. de COVID-19 crisis</b>   | 12-3-2021  |
| <b>Tijdsindicatie: Het einde van de activiteiten in het werkproces n.a.v. de COVID-19 crisis</b>  | Het crisisteam corona van de NLA is nog immer (in afgeschaalde vorm) actief/lopend   |
| <b>Aan welke proceslijnen is het werkproces te koppelen?</b>  | 4b. Continuïteit vitale processen en samenleving<br>De Nederlandse Arbeidsinspectie is toezichhouder en handhaver. Ook of wellicht juist ten tijden van corona werd er gewerkt en is het van belang dat dit op een eerlijke, veilige en gezonde manier werd gedaan. In de loop van de crisis werd zichtbaar dat sommige sectoren niet stilstonden of juist floreerden. Het is essentieel dat de Nederlandse Arbeidsinspectie zijn taak als toezichhouder in risico-sectoren invulde. |
| <b>Relatie met de selectielijst(en)</b>   | Wordt later toegevoegd door archiveringsspecialisten   |
| <b>Risico: Is het te voorzien dat het niet meer kunnen beschikken over de gegevens van dit werkproces op termijn kan leiden tot mogelijke schade of risico's?</b> | Ja. Het ligt voor de hand dat de gegevens van de coronajaren 2020 en 2021, evenals het lopen jaar 2022, en de vele miljarden die extra zijn uitgegeven, zowel voor de korte als langere termijn aanleiding tot ambtelijke en/of politieke terugblikken. En dan met name de vraag heeft de NLA m.b.v. het crisisteam zijn toezicht- en handhavingstaak in crisistijd adequaat en onderbouwd ingevuld.   |
| <b>Risico: Produceert dit proces informatie of gegevens die door niet tijdig te vernietigen een risico voor de organisatie of anderen oplevert?</b>               | Geen   |

| Werkproces 44 (IG NLA)                                | Toelichting   |
|---|---|
| <b>Naam Werkproces</b>                                | Tactische driehoek M&V met meldingen Corona als vast agendapunt (generieke operationele werkprocessen)  |
| <b>Naam Betrokken Actor</b>                           | Nederlandse Arbeidsinspectie  |
| <b>Beschrijving van het werkproces op hoofdlijnen</b> | De Triagetafel is ingericht om te fungeren als scharnierpunt tijdens de Coronacrisis. De tafel brengt de operationele lijn en de beleidslijn samen en geeft invulling aan hoe om te gaan met Corona meldingen |

|   |  |
|---|--|
|   | <p>en met het 'Nee, tenzij en Ja, mits' beleid voor reguliere meldingen. Ook schuift wekelijks de Liaison Samenwerkingsplatform Arbeidsmigranten en COVID-19 aan voor een terugkoppeling vanuit het CCP en het Samenwerkingsplatform Arbeidsmigranten. De Triagetafel meldingen COVID 19 is per 1 februari 2022 opgegaan in de Tactische driehoek M&amp;V (Meldingen en Verzoeken), waar de meldingen Covid 19 nog steeds een vast agenda onderwerp zijn</p>                               |
| <b>Tijdsindicatie: De start van de activiteiten in het werkproces n.a.v. de COVID-19 crisis</b>   | 31-3-2020  |
| <b>Tijdsindicatie: Het einde van de activiteiten in het werkproces n.a.v. de COVID-19 crisis</b>  | <i>De tactische driehoek M&amp;V met als vast agenda onderwerp meldingen Covid-19 is lopend.</i>   |
| <b>Aan welke proceslijnen is het werkproces te koppelen?</b>  | 4b. Continuïteit vitale processen en samenleving<br>Klik hier als u tekst wilt invoeren.   |
| <b>Relatie met de selectielijst(en)</b>   | <p>Selectielijst SZW:<br/>ntb</p> <p><i>Het uitvoeren van inspecties en fysieke controles of het verrichten van onderzoek. Waardering V7, Selectie criterium 9: !! Is aanmerken voor eeuwige bewaring!!</i></p>  |
| <b>Risico: Is het te voorzien dat het niet meer kunnen beschikken over de gegevens van dit werkproces op termijn kan leiden tot mogelijke schade of risico's?</b> | <p><i>Risicogebieden zijn politiek/bestuurlijk en imago: Het is van belang de situatie en het intern gevoerde beleid/handelingskaders en de afwegingen die daarbij gemaakt zijn goed te kunnen blijven reconstrueren. In verband met mogelijke vragen vanuit onze eigen organisatie of op ambtelijk of politiek vlak.</i></p> <p><i>Het is onderdeel van onze verantwoording over de invulling van onze toezichts- en handhavingstaak.</i></p> <p>Klik hier als u tekst wilt invoeren.</p> |
| <b>Risico: Produceert dit proces informatie of gegevens die door niet tijdig te vernietigen een risico voor de organisatie of anderen oplevert?</b>               | Geen   |

| Werkproces 45 (IG NLA)                                | Toelichting   |
|---|---|
| <b>Naam Werkproces</b>                                | Aanpak misbruik Corona-gerelateerde fraudemeldingen en fraudezaken betreffende de regelingen NOW, TOZO en TOFA. (TVL en TOGS vallen onder RVO, maar deze regelingen komen wel voor in de Verdachte Transacties die de FIU aan ons meldt. Opsporing zorgt ervoor dat deze bij de juiste organisaties terecht komen.)   |
| <b>Naam Betrokken Actor</b>                           | Directie Opsporing  |
| <b>Beschrijving van het werkproces op hoofdlijnen</b> | <ul style="list-style-type: none"> <li>Deelname aan de tactische triagetafel meldingen corona waar alle meldingen vanuit FIMO worden beoordeeld. Binnen deze triagetafel is een handelingskader uitgewerkt. Het is een richtlijn voor de manier waarop de Inspectie coronameldingen beoordeelt en opvolgt. Een collega vanuit de Intelligenceafdeling van directie Opsporing neemt deel zodat de meldingen ook op strafrechtelijke relevantie worden beoordeeld.</li> </ul> |

|   |   |
|---|---|
|   | <ul style="list-style-type: none"> <li>• Stroomlijnen van de meldingen die via andere kanalen binnen komen, namelijk naast de meldingen die via FIMO binnen komen, komen er ook meldingen binnen via het UWV, TCI, FIOD, Politie, FIU en andere opsporingsdiensten.</li> <li>• Analyseren en verwerken van de meldingen in de systemen. Het bespreken van relevante meldingen.</li> <li>• Het verder 'opwerken' van de meldingen, dus bekijken of er verdere aanknopingspunten zijn.</li> <li>• Het onder gezag van en in overleg met het Openbaar Ministerie doen van KAT-gesprekken, korte klap zaken en het draaien van strafrechtelijk onderzoeken.</li> <li>• Ontvangen, verwerken en analyseren van VT afkomstig van de FIU.</li> </ul> |
| <b>Tijdsindicatie: De start van de activiteiten in het werkproces n.a.v. de COVID-19 crisis</b>   | <ul style="list-style-type: none"> <li>• Op 6 april 2020 is het loket voor de NOW-aanvraag geopend. Vanaf dat moment konden werkgevers NOW aanvragen.</li> <li>• 20 april 2020 ontvangst eerste VT.</li> <li>• Actualiseren ism Opsporing</li> </ul>  |
| <b>Tijdsindicatie: Het einde van de activiteiten in het werkproces n.a.v. de COVID-19 crisis</b>  | <ul style="list-style-type: none"> <li>• Werkproces is nog actueel. Inmiddels zijn we aan NOW 5 toe. De verwachting is dat minimaal tot medio 2025 opsporingsonderzoeken zullen plaatsvinden.</li> <li>• VT werkproces is actueel, vermoedelijk naijgend effect na beëindiging regelingen.</li> </ul>   |
| <b>Aan welke proceslijnen is het werkproces te koppelen?</b>  | <ol style="list-style-type: none"> <li>1. Uitbraak COVID-19 in Nederland -fase van verdergaande maatregelen (vanaf 12 maart 2020 tot heden) a. Continuïteit vitale processen en samenleving + f. Maatschappelijk debat</li> </ol> <p>De Opsporingsdienst van de NLA is in de regeling aangewezen als opsporingsinstantie op het gebied van fraude met NOW. Opsporing behoort tot de vitale processen die doorgang moeten vinden. Ook de samenleving/maatschappelijk debat zijn daarmee bediend.</p> <p>TOZO regeling is op basis van de participatiewetgeving, het domein van SZW derhalve van toepassing voor de opsporingsdienst van de NLA.</p>  |
| <b>Relatie met de selectielijst(en)</b>   | <i>_Het uitvoeren van inspecties en fysieke controles of het verrichten van onderzoek. Waardering V7, Selectie criterium 9: !! Is aanmerken voor eeuwige bewaring!!</i>   |
| <b>Risico: Is het te voorzien dat het niet meer kunnen beschikken over de gegevens van dit werkproces op termijn kan leiden tot mogelijke schade of risico's?</b> | <ul style="list-style-type: none"> <li>• De meldingen worden in het basisprocessen-systeem Summ-IT geregistreerd. Ook wordt vanuit Opsporing input geleverd voor de rapportage waarin het aantal meldingen, waarvan deze afkomstig zijn, etc. wordt vermeld.</li> <li>• Informatie afkomstig kan, naast input voor het UWV i.v.m. het stopzetten van subsidie uitkeringen, de basis zijn voor strafrechtelijke onderzoeken en KAT-gesprekken. Tevens kan deze informatie, op andere beleidsterreinen gedeeld worden met andere opsporingsdiensten.</li> </ul>   |
| <b>Risico: Produceert dit proces informatie of gegevens die door niet tijdig te vernietigen een risico voor de organisatie of anderen oplevert?</b>               | <ul style="list-style-type: none"> <li>• V.w.b. het verwijderen en vernietigen van politiegegevens die door de Opsporingsdienst van de NLA in het kader van een strafrechtelijk onderzoek zijn verzameld, gelden de bepalingen van de Wet politiegegevens (artikel 14 lid 1). Verder bepaalt artikel 5 Wet politiegegevens dat bijzondere categorieën van politiegegevens zoals ras, etnische afkomst en gezondheid niet worden verwerkt tenzij dit onvermijdelijk is voor het doel van het onderzoek in aanvulling op de verwerking van andere politiegegevens en voldoende zijn beveiligd.</li> </ul>   |

## 2.3

### Overzicht Overlegstructuren

Paragraaf 2.3. is bedoeld om inzicht te krijgen bij welke overlegstructuren de archiefvormer betrokken is of is geweest. Betrokkenheid bij een overleg of gremium impliceert dat de archiefvormer hierover informatie heeft ontvangen en/of gecreëerd. Door naar de overlegstructuren te kijken, brengen we de informatieknooppunten in kaart.

De uitvraag geldt voor zowel interne overleggen, als voor interdepartementale en internationale gremia.

#### 2.3.1 Formele Overlegstructuren Intern

##### 2.3.1.1 Welke formele overlegstructuren zijn er binnen uw organisatie waar het onderwerp COVID-19 is besproken?

|   |  |
|---|--|
| <b>Formele Overlegstructuur 1 (Bo)</b>                                    | <b>Toelichting</b>   |
| <b>Naam en eventuele afkorting</b>  | Bestuursraad (BR/MT SZW)   |
| <b>Om welke reden is het onderwerp is het overlegstructuur behandeld?</b> | Bestuursraad vergadert wekelijks. Hierbij sluiten SG, pSG, DGW, DGSZI, IG, dir. BO en secretaris aan. Waar corona raakt aan SZW beleid of impact heeft op het departement kan dit ook hier worden besproken. In het kader van Corona bestond er naast de reguliere BR een BR Corona en een BR Corona met UWV en SVB. Zie ook onder werkproces. |
| <b>Formele Overlegstructuur 2 (Com)</b>                                   | <b>Toelichting</b>   |
| <b>Naam en eventuele afkorting</b>  | Corona bestuursraad (BRC)  |
| <b>Om welke reden is het onderwerp is het overlegstructuur behandeld?</b> | Crisis! Informeren en coördineren; besluitvorming. (zie ook bestuursraad)  |
| <b>Formele Overlegstructuur 3 (Bo)</b>                                    | <b>Toelichting</b>   |
| <b>Naam en eventuele afkorting</b>  | DCC overleg  |
| <b>Om welke reden is het onderwerp is het overlegstructuur behandeld?</b> | Wekelijkse vergadering van het DCC team. Hier worden alle ontwikkelingen rondom covid-19 en DCC besproken.   |
| <b>Formele Overlegstructuur 4 (BO)</b>                                    | <b>Toelichting</b>   |
| <b>Naam en eventuele afkorting</b>  | Kerngroep corona   |
| <b>Om welke reden is het onderwerp is het overlegstructuur behandeld?</b> | Deze groep is gericht op communicatie met het departement SZW over de impact van corona op hun werkzaamheden.  |
| <b>Formele Overlegstructuur 5 (BO) (ASEA)</b>                             | <b>Toelichting</b>   |
| <b>Naam en eventuele afkorting</b>  | Bewindspersonenstaf  |



|   |  |
|---|--|
| <b>Om welke reden is het onderwerp is het overlegstructuur behandeld?</b> | Hier worden actualiteiten besproken met de bewindspersonen en ambtelijke leiding, waaronder de coronacrisis. Zie ook onder werkproces.   |
| <b>Formele Overlegstructuur 6 (Com)</b>                                   | <b>Toelichting</b>   |
| <b>Naam en eventuele afkorting</b>  | Bewindspersonenoverleg   |
| <b>Om welke reden is het onderwerp is het overlegstructuur behandeld?</b> | Informerend/coördinerend/besluitvormend  |
| <b>Formele Overlegstructuur 7 (Com)</b>                                   | <b>Toelichting</b>   |
| <b>Naam en eventuele afkorting</b>  | Secretaris Generaal Staf (SG-staf)   |
| <b>Om welke reden is het onderwerp is het overlegstructuur behandeld?</b> | Prioritering werkzaamheden binnen directies, werkdruk/vitaliteit   |
| <b>Formele Overlegstructuur 8 (FEZ)</b>                                   | <b>Toelichting</b>   |
| <b>Naam en eventuele afkorting</b>  | Het Audit Committee (AC) is het adviesorgaan voor de ambtelijke leiding op het gebied van audit- en bedrijfsvoeringsaangelegenheden. Het AC adviseert daarmee in ieder geval over de kwaliteit van de bedrijfsvoering en financiële verslaglegging, de regie op het auditbeleid en risicomanagement en de uitkomsten daarvan. Het AC is een wettelijk verplicht orgaan, elk ministerie heeft een AC. Dit is vastgelegd in de Regeling Audit Committee van het Rijk ( <a href="https://wetten.overheid.nl/BWBR0040281/2018-01-01">https://wetten.overheid.nl/BWBR0040281/2018-01-01</a> ). In het AC zit de voltallige BR (SG, pSG, DGSZI, DGW, IG en dFEZ). Verder maken de Auditdienst Rijk, de Algemene Rekenkamer (agendalid), en drie externe leden deel uit van het AC. De CIO heeft een staande uitnodiging om het AC bij te wonen. De SG is de voorzitter en directie FEZ voert het secretariaat. Het AC vergadert vier keer per jaar. Doorgaans is dit in maart, juni, september en december. Het verslag van het AC wordt enige tijd later in de BR geagendeerd en is daarmee voor iedereen in te zien. |
| <b>Om welke reden is het onderwerp is het overlegstructuur behandeld?</b> | Vanwege de aandachtsgebieden waar het AC zich op richt, zoals bedrijfsvoering, verantwoording en risicomanagement. En vanwege de relaties met de Auditdienst Rijk en de Algemene Rekenkamer.   |
| <b>Formele Overlegstructuur 9 (WBJA)</b>                                  | <b>Toelichting</b>   |
| <b>Naam en eventuele afkorting</b>  | MT-WBJA. Verder geen formele overlegstructuren binnen WBJA   |
| <b>Om welke reden is het onderwerp is het overlegstructuur behandeld?</b> | Update en inhoudelijk brainstormen over dossiers.  |
| <b>Formele Overlegstructuur 10 (OBP)</b>                                  | <b>Toelichting</b>   |
| <b>Naam en eventuele afkorting</b>  | Coördinatieteam Organisatie Bedrijfsvoering, Personeel (OBP)   |

|   |  |
|---|--|
| <b>Om welke reden is het onderwerp is het overlegstructuur behandeld?</b> | Coördineren bedrijfsvoering zaken  |
| <b>Formele Overlegstructuur 11 (OBP)</b>                                  | <b>Toelichting</b>   |
| <b>Naam en eventuele afkorting</b>  | (extra) Regieoverleg Bedrijfsvoering (ROB)   |
| <b>Om welke reden is het onderwerp is het overlegstructuur behandeld?</b> | afstemming met werkvelden  |
| <b>Formele Overlegstructuur 12 (OBP)</b>                                  | <b>Toelichting</b>   |
| <b>Naam en eventuele afkorting</b>  | Medezeggenschap SZW  |
| <b>Om welke reden is het onderwerp is het overlegstructuur behandeld?</b> | Aantal onderwerpen betreffen instemmingsrecht (zoals de RI&E's). Daarnaast in overlegvergaderingen als terugkerend agendapunt door bestuurder actuele stand van zaken medegedeeld. |
| <b>Formele Overlegstructuur 13 (RSO)</b>                                  | <b>Toelichting</b>   |
| <b>Naam en eventuele afkorting</b>  | Directieteam (DT)  |
| <b>Om welke reden is het onderwerp is het overlegstructuur behandeld?</b> | Op de hoogte blijven wat er in de organisatie speelt rondom corona   |
| <b>Formele Overlegstructuur 14 (RSO)</b>                                  | <b>Toelichting</b>   |
| <b>Naam en eventuele afkorting</b>  | Operationeel overleg   |
| <b>Om welke reden is het onderwerp is het overlegstructuur behandeld?</b> | Delen van informatie   |
| <b>Formele Overlegstructuur 15 (RSO)</b>                                  | <b>Toelichting</b>   |
| <b>Naam en eventuele afkorting</b>  | Overleg SCO/DVAbeheer - Adv Dvl  |
| <b>Om welke reden is het onderwerp is het overlegstructuur behandeld?</b> | Delen van informatie   |
| <b>Formele Overlegstructuur 16 (BO)</b>                                   | <b>Toelichting</b>   |
| <b>Naam en eventuele afkorting</b>  | Management Team Directoraat Generaal Sociale Zaken en Integratie (MT-DGSZI)  |
| <b>Om welke reden is het onderwerp is het overlegstructuur behandeld?</b> | In MT DGSZI bespreken de DG en directeuren uit DGSZI kolom relevante zaken. COVID-19 is hier zowel als actualiteit als beleidsmatig besproken.                                     |

|   |                                     |
|---|-------------------------------------|
| <b>Formele Overlegstructuur 17</b>  | <b>Toelichting</b>                  |
| <b>Naam en eventuele afkorting</b>  | BSB afdelings- en clusteroverleggen |
| <b>Om welke reden is het onderwerp is het overlegstructuur behandeld?</b> | Voortgang werkzaamheden             |

|   |                                      |
|---|--------------------------------------|
| <b>Formele Overlegstructuur 18 (DGSZI / WR)</b>                           | <b>Toelichting</b>                   |
| <b>Naam en eventuele afkorting</b>  | Overleg UWV, UVB, MT WR en NOW-team  |
| <b>Om welke reden is het onderwerp is het overlegstructuur behandeld?</b> | Klik hier als u tekst wilt invoeren. |

|   |   |
|---|---|
| <b>Formele Overlegstructuur 19 (DGSZI / WR)</b>                           | <b>Toelichting</b>  |
| <b>Naam en eventuele afkorting</b>  | Beleidsoverleg Misbruik & Oneigenlijk gebruik (M&O) NOW - werkgroep   |
| <b>Om welke reden is het onderwerp is het overlegstructuur behandeld?</b> | Afstemmingsoverleg M&O beleid NOW met NLA APS/BO en NLA-programmamangement met SZW/WR en SZW/DSU/UVB en UWV |

|   |  |
|---|--|
| <b>Formele Overlegstructuur 20 (DGSZI / WR)</b>                           | <b>Toelichting</b>                               |
| <b>Naam en eventuele afkorting</b>  | NOW-team & ASEA met counterparts bij EZK ivm TVL |
| <b>Om welke reden is het onderwerp is het overlegstructuur behandeld?</b> | Klik hier als u tekst wilt invoeren.             |

|   |  |
|---|--|
| <b>Formele Overlegstructuur 21 (DGSZI / WR-CN)</b>                        | <b>Toelichting</b>                           |
| <b>Naam en eventuele afkorting</b>  | Clusteroverleg Caribisch Nederland binnen WR |
| <b>Om welke reden is het onderwerp is het overlegstructuur behandeld?</b> | Intercollegiale afstemming                   |

|   |  |
|---|--|
| <b>Formele Overlegstructuur 22 (DGSZI / PDV)</b>                          | <b>Toelichting</b>   |
| <b>Naam en eventuele afkorting</b>  | Management Team overleg van de directie Participatie Decentrale Voorziening (MT-PDV)   |
| <b>Om welke reden is het onderwerp is het overlegstructuur behandeld?</b> | (Wekelijks maandagen en donderdagen) Binnen het MT van PDV wordt in algemene zin sturing gegeven op de beleidsdossier die PDV onder handen heeft, als ook het reilen en zeilen van de interne organisatie. Vanuit COVID-19 perspectief zijn de gevolgen voor de interne organisatie (o.a. verplichte thuiswerken) regelmatig onderwerp van gesprek geweest. Daarnaast de beleidsinhoudelijke gevolgen rond COVID-19 in totstandkoming wetgeving Tozo (en TONK), als ook de uitwerking van de maatregelen steun- en herstellepakketten. |

|   |   |
|---|---|
| <b>Formele Overlegstructuur 23 (DGSZI / PDV)</b>                          | <b>Toelichting</b>  |
| <b>Naam en eventuele afkorting</b>  | Dagstart Tozo.  |
| <b>Om welke reden is het onderwerp is het overlegstructuur behandeld?</b> | (Deze vindt in verschillende frequenties plaats. In de eerste periode van de coronacrisis dagelijks, later tweemaal (en sinds juni 2021 eens) per week plaats op dinsdag of donderdag). Om actualiteiten rondom de Tozo te bespreken met directeur PDV, hoofd PFS en kernteam Tozo.   |
| <b>Formele Overlegstructuur 24 (DGSZI / PDV)</b>                          | <b>Toelichting</b>  |
| <b>Naam en eventuele afkorting</b>  | Tozo Team.  |
| <b>Om welke reden is het onderwerp is het overlegstructuur behandeld?</b> | (eenmaal per week op dinsdag) Om actualiteiten rondom de uitvoering en totstandkoming wetgeving Tozo te bespreken en taken te verdelen op ambtelijk niveau met de betrokken directies (PDV, FEZ en WBJA).   |
| <b>Formele Overlegstructuur 25 (DGSZI / PDV)</b>                          | <b>Toelichting</b>  |
| <b>Naam en eventuele afkorting</b>  | (eenmaal per week op donderdag) Programmteam Tozo. Deze vindt eenmaal per week plaats op donderdag.   |
| <b>Om welke reden is het onderwerp is het overlegstructuur behandeld?</b> | Om de samenhang binnen de projectorganisatie Tozo en de voortgang te bespreken; voor ambtelijke afstemming tussen de VNG, Divosa en SZW, om de producten van de werkgroepen te bespreken en voor procesevaluatie van de Tozo.   |
| <b>Formele Overlegstructuur 26 (DGSZI / PDV)</b>                          | <b>Toelichting</b>  |
| <b>Naam en eventuele afkorting</b>  | Stuurgroep Tozo.  |
| <b>Om welke reden is het onderwerp is het overlegstructuur behandeld?</b> | (maandelijks) Het betreft een overleg tussen directeur PDV en directeurs van VNG en Divosa. Strategische sturing op politieke-, beleidsmatige en uitvoeringsaspecten van de Tozo.   |
| <b>Formele Overlegstructuur 27 (DGSZI / PDV)</b>                          | <b>Toelichting</b>  |
| <b>Naam en eventuele afkorting</b>  | Stuurgroep mobiliteit   |
| <b>Om welke reden is het onderwerp is het overlegstructuur behandeld?</b> | Voor de uitwerking, ondersteuning en evaluatie van aanvullende crisisdienstverlening via de regionale mobiliteitsteams is een stuurgroep mobiliteit ingesteld. Voorzitter is DG SZI. Alle betrokken partijen zijn hier op bestuurlijk niveau vertegenwoordigd (vakbonden, werkgevers, UWV, gemeenten, MBO raad, OCW, SBB en SZW). Hieronder hangt een werkgroep die wekelijks bij elkaar komt. Daarnaast wordt de voortgang van de RMT's periodiek in het directeurenoverleg van SZW en in het donderdagoverleg besproken, zodat alle directies op de hoogte zijn van de voortgang. |
| <b>Formele Overlegstructuur 28 (DGSZI / PDV)</b>                          | <b>Toelichting</b>  |

|   |   |
|---|---|
| <b>Naam en eventuele afkorting</b>  | Programmateamoverleg Aanpak Jeugdwerkloosheid.  |
| <b>Om welke reden is het onderwerp is het overlegstructuur behandeld?</b> | (eenmaal per week op dinsdag) Om de samenhang binnen de Aanpak Jeugdwerkloosheid, de voortgang en de actualiteiten te bespreken met de teamleden van OCW en SZW.  |
| <b>Formele Overlegstructuur 29 (DGSZI / PDV)</b>                          | <b>Toelichting</b>  |
| <b>Naam en eventuele afkorting</b>  | Werkgroep Aanpak Jeugdwerkloosheid.   |
| <b>Om welke reden is het onderwerp is het overlegstructuur behandeld?</b> | (tweemaandelijks) Om de samenhang binnen de Aanpak Jeugdwerkloosheid en de voortgang te bespreken: om het ondersteuningsaanbod van de partijen aan de regio op elkaar af te stemmen, monitoren van de ontwikkelingen in de regio's rond het uitvoeren van de aanpak jeugdwerkloosheid en om knelpunten vroegtijdig te signaleren. Werkgroeppartijen zijn de Programmaraad Regionale Arbeidsmarkt, VNG, Divosa, Ingrado, MBO Raad, de Sectorraden Praktijkonderwijs en Gespecialiseerd Onderwijs en SBB. |
| <b>Formele Overlegstructuur 30 (DGSZI / PDV)</b>                          | <b>Toelichting</b>  |
| <b>Naam en eventuele afkorting</b>  | Afstemmingsoverleg Praktijkleren in het mbo.  |
| <b>Om welke reden is het onderwerp is het overlegstructuur behandeld?</b> | Wekelijks overleg OCW-SZW voor de uitwerking, ondersteuning en evaluatie van praktijkleren.   |
| <b>Formele Overlegstructuur 31 (DGSZI / PDV)</b>                          | <b>Toelichting</b>  |
| <b>Naam en eventuele afkorting</b>  | Projectgroep Praktijkleren in het mbo.  |
| <b>Om welke reden is het onderwerp is het overlegstructuur behandeld?</b> | (tweewekelijks op donderdag) Voor de uitwerking, ondersteuning en evaluatie van praktijkleren. Projectgroep bestaat uit SBB, MBO Raad, Programmaraad Regionale Arbeidsmarkt, OCW en SZW.  |
| <b>Formele Overlegstructuur 32 (DGSZI/SI)</b>                             | <b>Toelichting</b>  |
| <b>Naam en eventuele afkorting</b>  | De wekelijkse overleggen van het MT van SI.   |
| <b>Om welke reden is het onderwerp is het overlegstructuur behandeld?</b> | Binnen het MT van SI wordt in algemene zin sturing gegeven op de beleidsdossiers die SI onder handen heeft, als ook het reilen en zeilen van de interne organisatie. Vanuit COVID-19 perspectief zijn de gevolgen voor de interne organisatie (o.a. verplichte thuiswerken) regelmatig onderwerp van gesprek geweest. Daarnaast de beleidsinhoudelijke gevolgen rond COVID-19 in relatie tot de maatregelen rondom de afname van de inburgeringsexamens.  |
| <b>Formele Overlegstructuur 33 (DGSZI/SI)</b>                             | <b>Toelichting</b>  |
| <b>Naam en eventuele afkorting</b>  | Wekelijkse Video Conference tussen SI/Inburgering en DUO  |
| <b>Om welke reden is het onderwerp is het overlegstructuur behandeld?</b> | Vorbereiden van beleids- en uitvoeringsmaatregelen nav Covid-19, monitoring van gevolgen van Covid-19 voor de uitvoering  |

|   |   |
|---|---|
| <b>Formele Overlegstructuur 34 (DGSZI / SV)</b>                           | <b>Toelichting</b>  |
| <b>Naam en eventuele afkorting</b>  | Overleg tussen SZW en SVB   |
| <b>Om welke reden is het onderwerp is het overlegstructuur behandeld?</b> | Met de SVB is in dezelfde periode op ambtelijk niveau overleg gevoerd over de impact van Corona. Dit was echter zonder een vastgelegde structuur en een documentatiestroom. Het overleg was meer ad-hoc en is daarna weer verschoven naar de reguliere overlegstructuur. Overleg is gevoerd vanaf maart 2020. Dit was bij het ingaan van de eerste lockdown rond Covid-19. Vanaf juni is dit teruggegaan naar de reguliere overlegstructuur tussen SZW en de SVB. |

|   |  |
|---|--|
| <b>Formele Overlegstructuur 35 (BO)</b>                                   | <b>Toelichting</b>   |
| <b>Naam en eventuele afkorting</b>  | Management Team Directoraat Generaal Werk (MT-DGW)   |
| <b>Om welke reden is het onderwerp is het overlegstructuur behandeld?</b> | In MT DGW bespreken de DG en directeuren uit DGW kolom relevante zaken. COVID-19 is hier zowel als actualiteit als beleidsmatig besproken. |

|   |                           |
|---|---------------------------|
| <b>Formele Overlegstructuur 36 (DGW / G&amp;VW)</b>                       | <b>Toelichting</b>        |
| <b>Naam en eventuele afkorting</b>  | DGW-staf                  |
| <b>Om welke reden is het onderwerp is het overlegstructuur behandeld?</b> | Afstemming binnen DG-Werk |

|   |   |
|---|---|
| <b>Formele Overlegstructuur 37 (DGW / G&amp;VW)</b>                       | <b>Toelichting</b>  |
| <b>Naam en eventuele afkorting</b>  | MT Gezond & Veilig Werken   |
| <b>Om welke reden is het onderwerp is het overlegstructuur behandeld?</b> | Afstemming tussen afdelingen, sturingstabel/dashboard, bespreken moties en toezeggingen Kamer |

|   |                           |
|---|---------------------------|
| <b>Formele Overlegstructuur 38 (DGW / KO)</b>                             | <b>Toelichting</b>        |
| <b>Naam en eventuele afkorting</b>  | DGW-staf                  |
| <b>Om welke reden is het onderwerp is het overlegstructuur behandeld?</b> | Afstemming binnen DG-Werk |

|   |  |
|---|--|
| <b>Formele Overlegstructuur 39 (DGW / KO)</b>                             | <b>Toelichting</b>                         |
| <b>Naam en eventuele afkorting</b>  | Breed MT Directie KO                       |
| <b>Om welke reden is het onderwerp is het overlegstructuur behandeld?</b> | Afstemming binnen de directie/tussen teams |

## 2.3.2.1 In welke ambtelijke voorportalen waarbij uw organisatie betrokken is, is de COVID-19 crisis onderwerp van gesprek (geweest)?

| Ambtelijk voorportaal 40  | Toelichting  |
|---|--|
| <b>Naam en eventuele afkorting</b>  | Directeurenoverleg Covid-19 (DOC-19/DOC)   |
| <b>Beschrijving van de betrokkenheid van uw organisatie bij het overleg</b> | <p>Directeur BO neemt officieel deel aan dit overleg. In de eerste periode deed hij dit afwisselend met Ariën Threels. Sinds oktober 2020 hebben achtereenvolgens Marcia van Dooren en Joost Baeten de meeste vergaderingen gedaan als 'vaste' SZW deelnemer.</p> <p><i>Agendastuk over aanpassen advies thuiswerken in stap 4, annotaties voor onderwerpen die raken aan gezond &amp; veilig werken (o.a. Bevorderen/ondersteunen thuiswerken, testbeleid werkgevers, toezicht en handhaving Inspectie SZW/Nederlandse Arbeidsinspectie (NLA), persoonlijke beschermingsmiddelen, arbeidsomstandigheden arbeidsmigranten, vaccinatie, herstelbeleid voor fysieke en mentale gezondheid op werk en hybride werken)</i></p> <p>Vorbereiding besluitvorming t.a.v. sluiting en heropening kinderopvang (en de tegemoetkomingsregeling), voorstel inzet zelftesten tbv kinderopvangpersoneel, annotaties voorbereiden voor onderwerpen die raken aan de kinderopvang (quarantaineregels voor kinderen en volwassenen, testbeleid, thuisblijfgeregels voor kinderen met (verkoudheids)klachten</p> |

| Ambtelijk voorportaal 41  | Toelichting   |
|---|---|
| <b>Naam en eventuele afkorting</b>  | Ambtelijke Commissie Covid-19 (ACC-19/ACC)  |
| <b>Beschrijving van de betrokkenheid van uw organisatie bij het overleg</b> | <p><i>SG neemt deel aan dit overleg. Soms vervangen door pSG, directeur Gezond en Veilig Werken of directeur KO.</i></p> <p>Agendastuk over aanpassen advies thuiswerken in stap 4, Annotaties voor onderwerpen die raken aan gezond &amp; veilig werken (o.a. Bevorderen/ondersteunen thuiswerken, testbeleid werkgevers, toezicht en handhaving NLA, persoonlijke beschermingsmiddelen, arbeidsomstandigheden arbeidsmigranten, vaccinatie, herstelbeleid voor fysieke en mentale gezondheid op werk en hybride werken)</p> <p>Vorbereiding besluitvorming t.a.v. sluiting en heropening kinderopvang (en de tegemoetkomingsregeling), voorstel inzet zelftesten tbv kinderopvangpersoneel, annotaties voorbereiden voor onderwerpen die raken aan de kinderopvang (quarantaineregels voor kinderen en volwassenen, testbeleid, thuisblijfgeregels voor kinderen met (verkoudheids)klachten</p> |

| Ambtelijk voorportaal 42 (ASEA)   | Toelichting  |
|---|--|
| <b>Naam en eventuele afkorting</b>  | Ambtelijke vijfhoek (politieke vijfhoek was ten tijde van coronacrisis geen formele onderraad; maar het voorportaal is de ambtelijke vijfhoek) |
| <b>Beschrijving van de betrokkenheid van uw organisatie bij het overleg</b> | <i>Lid ambtelijke vijfhoek</i>   |

| Ambtelijk voorportaal 43  | Toelichting  |
|---|--|
| <b>Naam en eventuele afkorting</b>  | Commissie Werk, Inkomen, Zorg en Onderwijs (CWIZO)   |
| <b>Beschrijving van de betrokkenheid van uw organisatie bij het overleg</b> | <i>Voorportaal voor de Raad Werk, Inkomen, Zorg en Onderwijs (RWIZO). Vormgeving beleid en wetgeving voor o.a. NOW, Tozo en TONK en waar nodig nadere uitwerking maatregelen steun- en herstellepakketten.</i> |

| Ambtelijk voorportaal 44  | Toelichting   |
|---|---|
| <b>Naam en eventuele afkorting</b>  | Stuurgroep Caribische delen Koninkrijk der Nederlanden (CdKNL) (voorheen Stuurgroep Caribisch Nederland (CN))   |
| <b>Beschrijving van de betrokkenheid van uw organisatie bij het overleg</b> | <i>WR/WSB is belast met de voorbereiding ten behoeve van de deelnemer namens SZW in deze Stuurgroep: DG SZI. Incidenteel neemt directeur WR of WR/WSB waar bij afwezigheid van de DG. Betrokkenheid van WR/WSB houdt tevens in incidenteel inbrengen van beslispunten ten behoeve van de Stuurgroep, meestal via BZK.</i> |

### 2.3.3 Interdepartementale Overleggen

#### 2.3.3.1 In welke interdepartementale overleggen waarbij uw organisatie betrokken is (geweest), heeft er afstemming plaatsgevonden over de COVID-19 crisis?

| Interdepartementaal overleg 45                                       | Toelichting  |
|--|--|
| <b>Naam en eventuele afkorting</b>                                   | Interdepartementaal afstemmingsoverleg (IAO)   |
| <b>Beschrijving betrokkenheid van de organisatie bij het overleg</b> | Interdepartementaal crisisonderzoek. Hieraan nam Dir. BO deel namens SZW. Dit deed hij afwisselend. Overleggen gingen over crisisonderzoek corona. |

| Interdepartementaal overleg 46                                       | Toelichting   |
|--|---|
| <b>Naam en eventuele afkorting</b>                                   | Interdepartementale Commissie Crisisbeheersing (ICCb)   |
| <b>Beschrijving betrokkenheid van de organisatie bij het overleg</b> | Interdepartementaal crisisonderzoek. Hieraan nam pSG/SG deel namens SZW. Overleggen gingen over crisisonderzoek corona. |

| Interdepartementaal overleg 47                                       | Toelichting   |
|--|---|
| <b>Naam en eventuele afkorting</b>                                   | Ministeriële Commissie Crisisbeheersing (MCCb)  |
| <b>Beschrijving betrokkenheid van de organisatie bij het overleg</b> | Interdepartementaal crisisonderzoek op politiek niveau. Hier namen SZW bewindspersonen aan deel. Ging over respons corona crisis. |

| Interdepartementaal overleg 48                                       | Toelichting  |
|--|--|
| <b>Naam en eventuele afkorting</b>                                   | Liaison oploopleg/Nationaal Crisis Centrum (NCC)   |
| <b>Beschrijving betrokkenheid van de organisatie bij het overleg</b> | Dagelijks informeel interdepartementaal overleg (in de vorm van een oploopleg) tussen de vertegenwoordigers van de diverse crisisorganisatie en het NCC. NCC gaf dagelijkse update over de stand |



|  |   |
|--|---|
|  | van zaken. Overleg bood gelegenheid om vragen te stellen over bv agenda IAO, uitvragen vanuit NCC, maar bevorderde ook onderlinge afstemming tussen de departementen op DCC niveau. |
|--|---|

|  |   |
|--|---|
| <b>Interdepartementaal overleg 49 (Com)</b>                          | <b>Toelichting</b>  |
| <b>Naam en eventuele afkorting</b>                                   | Kernteam Covid van Nationaal Kernteam Coronacommunicatie (NKC)      |
| <b>Beschrijving betrokkenheid van de organisatie bij het overleg</b> | Grote betrokkenheid; waren een van de meest betrokken departementen |

|  |   |
|--|---|
| <b>Interdepartementaal overleg 50 (Com)</b>                          | <b>Toelichting</b>  |
| <b>Naam en eventuele afkorting</b>                                   | Voorlichtingsraad (VoRa)  |
| <b>Beschrijving betrokkenheid van de organisatie bij het overleg</b> | Formele gremium voor directeuren communicatie als adviescommissie over communicatie aan het kabinet |

|  |   |
|--|---|
| <b>Interdepartementaal overleg 51 (FEZ)</b>                          | <b>Toelichting</b>  |
| <b>Naam en eventuele afkorting</b>                                   | Overleg met Inspectie Rijksfinanciën (FIO)  |
| <b>Beschrijving betrokkenheid van de organisatie bij het overleg</b> | Het FIO is het wekelijkse overleg van FEZ met de Inspectie rijksfinanciën (IRF), onderdeel van het Ministerie van Financiën. In dit overleg wordt de actuele stand van de SZW-uitgaven besproken. Het kan gaan om nieuwe beleidsvoornemens en om bijstelling van de uitgavenramingen van bestaande regelingen op SZW-terrein. De budgettaire inpasbaarheid wordt beoordeeld en besluitvorming hierover wordt voorbereid en via de daartoe ingerichte Rijksbrede afspraken aan de Ministerraad voorgelegd. |

|  |  |
|--|--|
| <b>Interdepartementaal overleg 52 (WBJA)</b>                         | <b>Toelichting</b>   |
| <b>Naam en eventuele afkorting</b>                                   | Interdepartementaal overleg Wetgeving en Juridische Zaken (IOWJZ), Raad (en Commissie) voor Bestuur Veiligheid en Justitie, Juridisch Interdepartementaal Overleg (JIDO), Interdepartementaal hoofden wetgevingsoverleg, Interdepartementaal Hoofdenoverleg Juridische Zaken (IHJZ). |
| <b>Beschrijving betrokkenheid van de organisatie bij het overleg</b> | Inbreng expertise en interdepartementale afstemming en coördinatie   |

|  |  |
|--|--|
| <b>Interdepartementaal overleg 53 (OBP)</b>                          | <b>Toelichting</b>   |
| <b>Naam en eventuele afkorting</b>                                   | Interdepartementale Commissie Bedrijfsvoering Rijksdienst (ICBR)   |
| <b>Beschrijving betrokkenheid van de organisatie bij het overleg</b> | De pSG nam deel aan de ICBR. Tijdens de crisis had de ICBR de rol van interdepartementaal besluitvormend gremium op het terrein van bedrijfsvoering bv op thema's als thuiswerken. |

|                                    |                    |
|------------------------------------|--------------------|
| <b>Interdepartementaal overleg</b> | <b>Toelichting</b> |
|------------------------------------|--------------------|

|  |   |
|--|---|
| <b>54 (RSO)</b>  |   |
| <b>Naam en eventuele afkorting</b>                                   | Operationeel Opdrachtgeversoverleg RSO (OOR)  |
| <b>Beschrijving betrokkenheid van de organisatie bij het overleg</b> | RSO is de organisator van dit overleg met vertegenwoordigers van klanten. (Operationele vraagstukken) |

|  |                                     |
|--|-------------------------------------|
| <b>Interdepartementaal overleg 55 (DGSZI / BSB)</b>                  | <b>Toelichting</b>                  |
| <b>Naam en eventuele afkorting</b>                                   | Werkgroep rechtmatigheid TOZO       |
| <b>Beschrijving betrokkenheid van de organisatie bij het overleg</b> | Bijdrage aan formuleren van beleid. |

|   |   |
|---|---|
| <b>Interdepartementaal overleg 56 (DGSZI / WR/SV / NLA)</b>               | <b>Toelichting</b>  |
| <b>Naam en eventuele afkorting</b>  | Directeurenoverleg Misbruik & Oneigenlijk gebruik (M&O) (tijdelijk)   |
| <b>Om welke reden is het onderwerp is het overlegstructuur behandeld?</b> | Overleg met NLA, dir. Opsporingsdienst van NLA met SZW (WR/SV/AV/UVB), UVW en belastingdienst. Om een goede sturing te geven aan de M&O-aanpak van NOW wegens omvang, urgentie, politieke en maatschappelijke gevoeligheid van de regeling. |

|  |   |
|--|---|
| <b>Interdepartementaal overleg 57 (DGSZI / WR-CN)</b>                | <b>Toelichting</b>  |
| <b>Naam en eventuele afkorting</b>                                   | Coördinatorenoverleg Caribisch Nederland (CN)   |
| <b>Beschrijving betrokkenheid van de organisatie bij het overleg</b> | DGSZI/WR/WSB neemt vast deel aan het Coördinatorenoverleg CN. Incidenteel bespreken van beslispunten of teksten op voorstel van WR/WSB. |

|  |   |
|--|---|
| <b>Interdepartementaal overleg 58 (DGSZI / WR-CN)</b>                | <b>Toelichting</b>  |
| <b>Naam en eventuele afkorting</b>                                   | Diverse ad hoc overleggen (DGSZI/WR-CN)   |
| <b>Beschrijving betrokkenheid van de organisatie bij het overleg</b> | Onder meer overleg met FIN/IRF over de financiële kaders en overleg met andere departementen (met name BZK en EZK) over het beleid. Met EZK deels ook over de uitvoering door RCN-unit SZW van TVL CN. Tot slot is overleg opgestart over de evaluatie van de steunpakketten. Bij dit overleg zijn naast SZW BZK, FIN en EZK betrokken. |

|  |  |
|--|--|
| <b>Interdepartementaal overleg 59 (DGSZI / PDV)</b>                  | <b>Toelichting</b>   |
| <b>Naam en eventuele afkorting</b>                                   | Doorbraakoverleg   |
| <b>Beschrijving betrokkenheid van de organisatie bij het overleg</b> | Wekelijks overleg waarin Rijk en gemeenten komen tot versnellingsacties en doorbraken om de (sociale) gevolgen van Covid-19 op te vangen. SG OCW is voorzitter. DG neemt namens SZW deel. Digidoc: <a href="#">SG/DG beraad / doorbraakoverleg</a> |

|                                    |                    |
|------------------------------------|--------------------|
| <b>Interdepartementaal overleg</b> | <b>Toelichting</b> |
|------------------------------------|--------------------|

|  |   |
|--|---|
| <b>60 (DGSZI / PDV)</b>  |   |
| <b>Naam en eventuele afkorting</b>                                   | Brede regietafel sociaal domein plus  |
| <b>Beschrijving betrokkenheid van de organisatie bij het overleg</b> | Bestuurlijk Overleg van bewindspersonen departementen, VNG, gemeentebestuurders en wetenschappers over onderwerpen in het sociaal domein. Vanaf de zomer van 2020 staat de agenda van dit BO in het teken van de (sociale) gevolgen van Covid-19. Digidoc: <a href="#">Bestuurlijk overleg / Brede regietafel</a> |

|  |   |
|--|---|
| <b>Interdepartementaal overleg 61 (DGW / G&amp;VW)</b>               | <b>Toelichting</b>  |
| <b>Naam en eventuele afkorting</b>                                   | Bestuurlijk Afstemmingsoverleg (BAO)  |
| <b>Beschrijving betrokkenheid van de organisatie bij het overleg</b> | Bestuurlijke afstemming vraagstukken omtrent kinderopvang en (brede) COVID-19 issues. G&VW zit in dit overleg en geeft samen met de andere deelnemers van het BAO een bestuurlijk advies over het OMT-advies. |

|  |   |
|--|---|
| <b>Interdepartementaal overleg 62 (DGW / G&amp;VW)</b>               | <b>Toelichting</b>                                  |
| <b>Naam en eventuele afkorting</b>                                   | DG-overleg aanjaagteam bescherming arbeidsmigranten |
| <b>Beschrijving betrokkenheid van de organisatie bij het overleg</b> | Niet BO, maar moet terugkomen bij AV en G&VW.       |

|  |   |
|--|---|
| <b>Interdepartementaal overleg 63 (DGW / G&amp;VW)</b>               | <b>Toelichting</b>  |
| <b>Naam en eventuele afkorting</b>                                   | Interdepartementaal overleg Testen  |
| <b>Beschrijving betrokkenheid van de organisatie bij het overleg</b> | SZW nam deel aan de Taskforce Spoor 2 die werd voorgezeten door VWS. De taskforce heeft twee regelingen ontwikkeld voor: 1. het sneltesten door werkgevers en 2. begeleide zelftesten. Voorstellen werden voorgelegd ter besluitvorming door DOC, ACC, MCC of MR. |

|  |   |
|--|---|
| <b>Interdepartementaal overleg 64 (DGW / G&amp;VW)</b>               | <b>Toelichting</b>  |
| <b>Naam en eventuele afkorting</b>                                   | Interdepartementaal overleg thuiswerken en hybride werken                                   |
| <b>Beschrijving betrokkenheid van de organisatie bij het overleg</b> | Overleg ter afstemming van o.a. SER advies over Agenda voor Toekomst. GVW trekt dit overleg |

|  |  |
|--|--|
| <b>Interdepartementaal overleg 65 (DGW / G&amp;VW)</b>               | <b>Toelichting</b>   |
| <b>Naam en eventuele afkorting</b>                                   | Corona & Gedrag (onderdeel Covid-19 directie)  |
| <b>Beschrijving betrokkenheid van de organisatie bij het overleg</b> | Werkgroep gedragsexperts, waarbij G&VW is aangesloten. Thuiswerken was 1 van de interventies die verder uitgewerkt werden. SZW/GVW was daarvoor in de lead |

|  |  |
|--|--|
| <b>Interdepartementaal overleg 66 (DGW / G&amp;VW)</b>               | <b>Toelichting</b>                     |
| <b>Naam en eventuele afkorting</b>                                   | Overleg COVID-19 en slachthuizen       |
| <b>Beschrijving betrokkenheid van de organisatie bij het overleg</b> | Arbeidsomstandigheden arbeidsmigranten |

|  |   |
|--|---|
| <b>Interdepartementaal overleg 67 (DGW / G&amp;VW)</b>               | <b>Toelichting</b>  |
| <b>Naam en eventuele afkorting</b>                                   | Overleg over CTB Wetsvoorstellen  |
| <b>Beschrijving betrokkenheid van de organisatie bij het overleg</b> | Arbeidsomstandigheden; wat mag een werkgever irt Covid wel en niet van een werknemer vragen |

|  |   |
|--|---|
| <b>Interdepartementaal overleg 68 (DGW / KO)</b>                     | <b>Toelichting</b>  |
| <b>Naam en eventuele afkorting</b>                                   | Interdepartementale werkgroep 'Maatschappelijk ethische gevolgen van oplopende vaccinatiegraad' |
| <b>Beschrijving betrokkenheid van de organisatie bij het overleg</b> | Input geleverd vanuit het perspectief van de kinderopvangsector                                 |

|  |  |
|--|--|
| <b>Interdepartementaal overleg 69 (DGW / KO)</b>                     | <b>Toelichting</b>   |
| <b>Naam en eventuele afkorting</b>                                   | Overleg testen in het onderwijs (VWS, OCW en SZW)  |
| <b>Beschrijving betrokkenheid van de organisatie bij het overleg</b> | Periodiek overleg over het testbeleid (o.a. preventief zelftesten en voorrang in de GGD-teststraten) in het onderwijs en de kinderopvang |

|  |   |
|--|---|
| <b>Interdepartementaal overleg 70 (IG NLA)</b>                       |   |
| <b>Naam en eventuele afkorting</b>                                   | Externe Meldingen tafel   |
| <b>Beschrijving betrokkenheid van de organisatie bij het overleg</b> | <p>Gezamenlijke beoordeling signalen/meldingen en toewijzen op te pakken signalen/meldingen(soort van "triagetafel").</p> <p>Vanaf het moment dat bekend gemaakt was dat UWV de uitvoering van de NOW op zich ging nemen, is er door Opsporing/Intelligence proactief contact gezocht met UWV met betrekking tot mogelijk misbruik en oneigenlijk gebruik van de NOW. Hieruit is het wekelijkse meldingenoverleg ontstaan waarin, UWV/FIOD/Opsporingsdienst van de NLA en UVB sinds de start van de verantwoordingsfase. In dit overleg worden binnengekomen meldingen en casuïstiek besproken.</p> |

|  |                 |
|--|-----------------|
| <b>Interdepartementaal overleg 71 (IG NLA)</b> |                 |
| <b>Naam en eventuele afkorting</b>             | Analyse overleg |

|  |  |
|--|--|
| <b>Beschrijving betrokkenheid van de organisatie bij het overleg</b> | Samenwerking tussen NLA en UWV omtrent uitwisseling van data en analyse. |
|--|--|

|  |   |
|--|---|
| <b>Interdepartementaal overleg 72 (IG NLA)</b>                       |   |
| <b>Naam en eventuele afkorting</b>                                   | De fiscale inlichtingen- en opsporingsdienst (FIOD)       |
| <b>Beschrijving betrokkenheid van de organisatie bij het overleg</b> | NOW-overleg ketenpartners (UWV, Belastingdienst/FIOD/NLA) |

|  |   |
|--|---|
| <b>Interdepartementaal overleg 73 (IG NLA)</b>                       |   |
| <b>Naam en eventuele afkorting</b>                                   | Belastingdienst   |
| <b>Beschrijving betrokkenheid van de organisatie bij het overleg</b> | NOW-overleg ketenpartners (UWV, Belastingdienst/FIOD/NLA) |

|  |  |
|--|--|
| <b>Interdepartementaal overleg 74 (IG NLA)</b>                       |  |
| <b>Naam en eventuele afkorting</b>                                   | Uitvoeringsinstituut Werknemersverzekeringen (UWV)   |
| <b>Beschrijving betrokkenheid van de organisatie bij het overleg</b> | NOW-overleg ketenpartners (UWV, Belastingdienst/FIOD/NLA)<br>Op strategisch gebied meldingenoverleg NLA - UWV. |

### 2.3.4 Internationale Overleggen

2.3.4.1 Worden er binnen uw organisatie voorbereidende werkzaamheden getroffen voor besluitvorming inzake COVID-19 binnen Benelux-, EU-, NAVO- en VN-of soortgelijke verbanden? Zo ja, licht toe en vul onderstaande tabel in.

| <b>Internationaal overleg 76</b>                          | <b>Toelichting</b>   |
|---|--|
| <b>Naam en eventuele afkorting</b>                        | Vanuit de Opsporingsdienst NLA (IG SZW, NLA)   |
| <b>Beschrijving betrokkenheid organisatie bij overleg</b> | Mogelijk wordt in een later stadium de fraude met Europese steunmaatregelen bij het EOM aangebracht, maar dat zal niet het geval zijn voor nationale steunmaatregelen. Binnen het team Intel van de Opsporingsdienst van de NLA is het meldingenproces voor wat betreft het EOM ingericht. |

## 2.4 In relatie tot overige actoren

2.4.1 *Met welke andere actoren van de centrale overheid heeft uw organisatie contact (gehad) over de COVID-19 crisis? Licht kort toe waarom dit contact er is/was.*

| <b>Actor Centrale Overheid 1</b>   | <b>Toelichting</b>   |
|------------------------------------|--|
| <b>Naam en eventuele afkorting</b> | Nationaal Coördinator Terrorismebestrijding en Veiligheid (NCTV) |

|                                      |  |
|--------------------------------------|--|
| <b>Waarom is er contact geweest?</b> | In verband met interdepartementale crisisonderleggen (DOC, ACC, MCC), crisiscoördinatie en crisisbesluitvorming.   |
| <b>Actor Centrale Overheid 2</b>     | <b>Toelichting</b>   |
| <b>Naam en eventuele afkorting</b>   | Programma directoraat generaal samenleving en COVID-19 (DG-COVID)  |
| <b>Waarom is er contact geweest?</b> | Afstemming voor crisisbesluitvorming en in verband met crisisonderleggen.  |
| <b>Actor Centrale Overheid 3</b>     | <b>Toelichting</b>   |
| <b>Naam en eventuele afkorting</b>   | Nationaal Kernteam Crisiscommunicatie (NKC)  |
| <b>Waarom is er contact geweest?</b> | Crisiscoördinatie en crisisonderleggen.  |
| <b>Actor Centrale Overheid 4</b>     | <b>Toelichting</b>   |
| <b>Naam en eventuele afkorting</b>   | Nationaal Crisiscentrum (NCC)  |
| <b>Waarom is er contact geweest?</b> | Crisisonderleggen (o.a. liaison ophoepje, IAO, ICCb)   |
| <b>Actor Centrale Overheid 5</b>     | <b>Toelichting</b>   |
| <b>Naam en eventuele afkorting</b>   | UWV  |
| <b>Waarom is er contact geweest?</b> | <p>Vanwege uitvoeringsaspecten crisismaatregelen.</p> <p>Vanuit de Opsporingsdienst NLA met UWV. Voor het bespreken van de meldingen; meldingentafel. Vanuit de Opsporingsdienst NLA is er geen rechtstreekse samenwerking met UVB. UVB kijkt naar de accountantsverklaringen. Bij onregelmatigheden, wordt dit bij het UWV gemeld. Bij vermoedens van fraude, meldt UVB dit aan NLA.</p> <p>Van werk naar werk (VWNW). Overleg was noodzakelijk voor het draagvlak en uitwerken van de gewenste crisisdienstverlening op de arbeidsmarkt via Regionale Mobiliteitsteams.</p> <p>Overleg was noodzakelijk voor het draagvlak en uitwerken van de Aanpak Jeugdwerkloosheid en de landelijke Werkagenda.</p> |
| <b>Actor Centrale Overheid 6</b>     | <b>Toelichting</b>   |
| <b>Naam en eventuele afkorting</b>   | SVB  |
| <b>Waarom is er contact geweest?</b> | Vanwege uitvoeringsaspecten crisismaatregelen.   |
| <b>Actor Centrale Overheid 7</b>     | <b>Toelichting</b>   |
| <b>Naam en eventuele afkorting</b>   | Belastingdienst  |
| <b>Waarom is er contact geweest?</b> | Vanwege uitvoeringsaspecten crisismaatregelen.   |

| <b>Actor Centrale Overheid 8</b>     | <b>Toelichting</b>  |
|--------------------------------------|---|
| <b>Naam en eventuele afkorting</b>   | Ministerie van Volksgezondheid, Welzijn, Sport (VWS)  |
| <b>Waarom is er contact geweest?</b> | <p>Afstemmen crisisrespons; afstemmen kamerbrieven/kamervragen; contact leggen tussen betrokken beleidsdirecties. Over diverse onderwerpen.</p> <p>Om te komen tot nadere invulling van de steun- en herstelpakketten met bijbehorende planning en financiering, waarbij voor de directie PDV speelden, extra middelen voor het gemeentelijke domein en specifiek uitwerken maatregelen op terrein van crisisdienstverlening van werk(loosheid naar werk (VWNW), intensivering aanpak Jeugdwerkloosheid en Praktijkleren en intensivering brede aanpak armoede en schulden.</p> |

| <b>Actor Centrale Overheid 9</b>     | <b>Toelichting</b>   |
|--------------------------------------|--|
| <b>Naam en eventuele afkorting</b>   | Ministerie van Economische Zaken (EZK)   |
| <b>Waarom is er contact geweest?</b> | <p>Afstemmen crisisrespons; afstemmen kamerbrieven/kamervragen; contact leggen tussen betrokken beleidsdirecties. Over diverse onderwerpen.</p> <p>ToZo: Er is contact geweest met deze andere departementen omdat zij ook (deels) verantwoordelijk zijn voor de uitwerking en uitvoering van het Steun- en Herstelpakket. Ook is er contact geweest over de beantwoording van Kamervragen, opstellen van Kamerbrieven en beantwoorden van publieksbrieven over de desbetreffende crisismaatregelen.</p> <p>TONK: Met EZK (via ASEA) over de berichtgeving over TONK in de brieven over het steun- en herstelpakket.</p> <p>Om te komen tot nadere invulling van de steun- en herstelpakketten met bijbehorende planning en financiering, waarbij voor de directie PDV speelden, extra middelen voor het gemeentelijke domein en specifiek uitwerken maatregelen op terrein van crisisdienstverlening van werk(loosheid naar werk (VWNW), intensivering aanpak Jeugdwerkloosheid en Praktijkleren en intensivering brede aanpak armoede en schulden.</p> |

| <b>Actor Centrale Overheid 10</b>    | <b>Toelichting</b>  |
|--------------------------------------|---|
| <b>Naam en eventuele afkorting</b>   | Ministerie van Landbouw, Natuur, Voedselkwaliteit (LNV)   |
| <b>Waarom is er contact geweest?</b> | <p>Afstemmen crisisrespons; afstemmen kamerbrieven/kamervragen; contact leggen tussen betrokken beleidsdirecties. Over diverse onderwerpen.</p> <p>Samenwerkingsplatform Arbeidsmigranten en Covid (met o.a. LNV, veiligheidsregio's en NVWA) (formeel op 1/1/22 gestopt, informeel overleg loopt door). Er is contact geweest over slachthuizen.</p> |

| <b>Actor Centrale Overheid 11</b>    | <b>Toelichting</b>   |
|--------------------------------------|--|
| <b>Naam en eventuele afkorting</b>   | Ministerie van Financiën (Fin)   |
| <b>Waarom is er contact geweest?</b> | Afstemmen crisisrespons; afstemmen kamerbrieven/kamervragen; contact leggen tussen betrokken beleidsdirecties. Over diverse onderwerpen. |

|  |   |
|--|---|
|  | <p>ToZo: Er is contact geweest met deze andere departementen omdat zij ook (deels) verantwoordelijk zijn voor de uitwerking en uitvoering van het Steun- en Herstelpakket. Ook is er contact geweest over de beantwoording van Kamervragen, opstellen van Kamerbrieven en beantwoorden van publieksbrieven over de desbetreffende crisismaatregelen. BZK maakte deel uit van de werkgroep financiële verantwoording in verband met hun verantwoordelijkheid voor de Sisa-verantwoording van specifieke uitkeringen. Contacten met FIN over ramingen lopen via FEZ.</p> <p>TONK: Met FIN over de hoogte van de beschikbare middelen voor TONK.</p> |
|  | <p>Om te komen tot nadere invulling van de steun- en herstelpakketten met bijbehorende planning en financiering, waarbij voor de directie PDV speelden, extra middelen voor het gemeentelijke domein en specifiek uitwerken maatregelen op terrein van crisisdienstverlening van werk(loosheid naar werk (VWNW), intensivering aanpak Jeugdwerkloosheid en Praktijkleren en intensivering brede aanpak armoede en schulden.</p>   |
|  | <p>Toelichting inzake maatregelen inburgering. Afstemming over soort en omvang maatregelen en financiële dekking daarvan. Afstemming van reacties van uitvoering op covid-19 crisis</p>   |

| <b>Actor Centrale Overheid 12</b>    | <b>Toelichting</b>   |
|--------------------------------------|--|
| <b>Naam en eventuele afkorting</b>   | Ministerie Binnenlandse Zaken en Koninkrijksrelaties (BZK)   |
| <b>Waarom is er contact geweest?</b> | <p>ToZo: Er is contact geweest met deze andere departementen omdat zij ook (deels) verantwoordelijk zijn voor de uitwerking en uitvoering van het Steun- en Herstelpakket. Ook is er contact geweest over de beantwoording van Kamervragen, opstellen van Kamerbrieven en beantwoorden van publieksbrieven over de desbetreffende crisismaatregelen. BZK maakte deel uit van de werkgroep financiële verantwoording in verband met hun verantwoordelijkheid voor de Sisa-verantwoording van specifieke uitkeringen. Contacten met FIN over ramingen lopen via FEZ.</p> <p>TONK: Contact met BZK over verdeling van middelen via gemeentefonds.</p> <p>Om te komen tot nadere invulling van de steun- en herstelpakketten met bijbehorende planning en financiering, waarbij voor de directie PDV speelden, extra middelen voor het gemeentelijke domein en specifiek uitwerken maatregelen op terrein van crisisdienstverlening van werk(loosheid naar werk (VWNW), intensivering aanpak Jeugdwerkloosheid en Praktijkleren en intensivering brede aanpak armoede en schulden.</p> |

| <b>Actor Centrale Overheid 13</b>    | <b>Toelichting</b>  |
|--------------------------------------|---|
| <b>Naam en eventuele afkorting</b>   | Ministerie van Buitenlandse Zaken (BUZA/BZ)   |
| <b>Waarom is er contact geweest?</b> | <p>Afstemmen crisisrespons; afstemmen kamerbrieven/kamervragen; contact leggen tussen betrokken beleidsdirecties. Over diverse onderwerpen.</p> <p>Toelichting inzake maatregelen inburgering. Afstemming over soort en omvang maatregelen en financiële dekking daarvan. Afstemming van reacties van uitvoering op covid-19 crisis</p> |

| <b>Actor Centrale Overheid 14</b> | <b>Toelichting</b> |
|-----------------------------------|--------------------|
|-----------------------------------|--------------------|



|                                      |  |
|--------------------------------------|--|
| <b>Naam en eventuele afkorting</b>   | Ministerie van Onderwijs, Cultuur, Wetenschap (OCW)  |
| <b>Waarom is er contact geweest?</b> | <p>Afstemmen crisisrespons; afstemmen kamerbrieven/kamervragen; contact leggen tussen betrokken beleidsdirecties. Over diverse onderwerpen.</p> <p>ToZo: Er is contact geweest met deze andere departementen omdat zij ook (deels) verantwoordelijk zijn voor de uitwerking en uitvoering van het Steun- en Herstelpakket. Ook is er contact geweest over de beantwoording van Kamervragen, opstellen van Kamerbrieven en beantwoorden van publieksbrieven over de desbetreffende crisismaatregelen.</p> <p>Om te komen tot nadere invulling van de steun- en herstelpakketten met bijbehorende planning en financiering, waarbij voor de directie PDV speelden, extra middelen voor het gemeentelijke domein en specifiek uitwerken maatregelen op terrein van crisisdienstverlening van werk(loosheid naar werk (VWNW), intensivering aanpak Jeugdwerkloosheid en Praktijkleren en intensivering brede aanpak armoede en schulden.</p> <p>Toelichting inzake maatregelen inburgering. Afstemming over soort en omvang maatregelen en financiële dekking daarvan. Afstemming van reacties van uitvoering op covid-19 crisis</p> |

|                                      |   |
|--------------------------------------|---|
| <b>Actor Centrale Overheid 15</b>    | <b>Toelichting</b>                            |
| <b>Naam en eventuele afkorting</b>   | Ministerie van Defensie                       |
| <b>Waarom is er contact geweest?</b> | Contact leggen met betrokken beleidsdirectie. |

|                                      |   |
|--------------------------------------|---|
| <b>Actor Centrale Overheid 16</b>    | <b>Toelichting</b>  |
| <b>Naam en eventuele afkorting</b>   | Ministerie van Justitie en Veiligheid (JenV)  |
| <b>Waarom is er contact geweest?</b> | <p>Afstemmen crisisrespons; afstemmen kamerbrieven/kamervragen; contact leggen tussen betrokken beleidsdirecties. Over diverse onderwerpen.</p> <p>Toelichting inzake maatregelen inburgering. Afstemming over soort en omvang maatregelen en financiële dekking daarvan. Afstemming van reacties van uitvoering op covid-19 crisis</p> |

|                                      |  |
|--------------------------------------|--|
| <b>Actor Centrale Overheid 17</b>    | <b>Toelichting</b>   |
| <b>Naam en eventuele afkorting</b>   | Ministerie van Infrastructuur en Waterstaat (IenW)   |
| <b>Waarom is er contact geweest?</b> | Afstemmen crisisrespons; afstemmen kamerbrieven/kamervragen; contact leggen tussen betrokken beleidsdirecties. Betrof diverse onderwerpen. |

|                                      |   |
|--------------------------------------|---|
| <b>Actor Centrale Overheid 18</b>    | <b>Toelichting</b>                            |
| <b>Naam en eventuele afkorting</b>   | Nationale Politie                             |
| <b>Waarom is er contact geweest?</b> | Contact leggen met betrokken beleidsdirectie. |

|   |   |
|---|---|
| <b>Actor Centrale Overheid 19 (Com)</b> | <b>Toelichting</b>  |
| <b>Naam en eventuele afkorting</b>      | Aanjaagteam Arbeidsmigranten/commissie Roemer   |
| <b>Waarom is er contact geweest?</b>    | Covid-problematiekEffect maatregelen op arbeidsmigranten en besmetting onder arbeidsmigranten |

|                                      |  |
|--------------------------------------|--|
| <b>Actor Centrale Overheid 20</b>    | <b>Toelichting</b>   |
| <b>Naam en eventuele afkorting</b>   | Dienst Uitvoering Onderwijs (DUO)  |
| <b>Waarom is er contact geweest?</b> | Toelichting inzake maatregelen inburgering. Afstemming over soort en omvang maatregelen en financiële dekking daarvan. Afstemming van reacties van uitvoering op covid-19 crisis |

|                                      |  |
|--------------------------------------|--|
| <b>Actor Centrale Overheid 21</b>    | <b>Toelichting</b>   |
| <b>Naam en eventuele afkorting</b>   | Centraal Orgaan opvang Asielzoekers (COA)  |
| <b>Waarom is er contact geweest?</b> | Toelichting inzake maatregelen inburgering. Afstemming over soort en omvang maatregelen en financiële dekking daarvan. Afstemming van reacties van uitvoering op covid-19 crisis |

|                                      |  |
|--------------------------------------|--|
| <b>Actor Centrale Overheid 22</b>    | <b>Toelichting</b>   |
| <b>Naam en eventuele afkorting</b>   | College voor Toetsen en Examens (CvTE)   |
| <b>Waarom is er contact geweest?</b> | Toelichting inzake maatregelen inburgering. Afstemming over soort en omvang maatregelen en financiële dekking daarvan. Afstemming van reacties van uitvoering op covid-19 crisis |

|   |                                |
|---|--------------------------------|
| <b>Actor Centrale Overheid 23 (OBP)</b> | <b>Toelichting</b>             |
| <b>Naam en eventuele afkorting</b>      | UBR P                          |
| <b>Waarom is er contact geweest?</b>    | Inregelen dienstverlening(SSO) |

|   |                                |
|---|--------------------------------|
| <b>Actor Centrale Overheid 24 (OBP)</b> | <b>Toelichting</b>             |
| <b>Naam en eventuele afkorting</b>      | SSC-ICT                        |
| <b>Waarom is er contact geweest?</b>    | Inregelen dienstverlening(SSO) |

|   |                                |
|---|--------------------------------|
| <b>Actor Centrale Overheid 25 (OBP)</b> | <b>Toelichting</b>             |
| <b>Naam en eventuele afkorting</b>      | Doc-direkt                     |
| <b>Waarom is er contact geweest?</b>    | Inregelen dienstverlening(SSO) |

|   |                    |
|---|--------------------|
| <b>Actor Centrale Overheid 26 (OBP)</b> | <b>Toelichting</b> |
|---|--------------------|

|                                      |                                |
|--------------------------------------|--------------------------------|
| <b>Naam en eventuele afkorting</b>   | P-direkt                       |
| <b>Waarom is er contact geweest?</b> | Inregelen dienstverlening(SSO) |

|   |                                |
|---|--------------------------------|
| <b>Actor Centrale Overheid 27 (OBP)</b> | <b>Toelichting</b>             |
| <b>Naam en eventuele afkorting</b>      | FMhaaglanden                   |
| <b>Waarom is er contact geweest?</b>    | Inregelen dienstverlening(SSO) |

|  |                                      |
|--|--------------------------------------|
| <b>Actor Centrale Overheid 28 (DGW / G&amp;VW)</b> | <b>Toelichting</b>                   |
| <b>Naam en eventuele afkorting</b>                 | Gezondheidsraad                      |
| <b>Waarom is er contact geweest?</b>               | Prioritering in het vaccinatiebeleid |

|   |   |
|---|---|
| <b>Actor Centrale Overheid 29 (DGW / G&amp;VW &amp; KO)</b> | <b>Toelichting</b>  |
| <b>Naam en eventuele afkorting</b>                          | RIVM  |
| <b>Waarom is er contact geweest?</b>                        | Vraag over besmettingscijfers en thuiswerken<br>Afstemming over richtlijnen voor de kinderopvang (o.a. m.b.t. hygiëne, quarantaine en testen) en de vertaling hiervan in het 'Generieke Kader voor onderwijs en kinderopvang' en in het 'protocol kinderopvang en COVID-19' |

|  |  |
|--|--|
| <b>Actor Centrale Overheid 30 (DGW / KO)</b> | <b>Toelichting</b>   |
| <b>Naam en eventuele afkorting</b>           | Belastingdienst/Toeslagen                                  |
| <b>Waarom is er contact geweest?</b>         | Uitvoering regeling tijdelijke tegemoetkoming kinderopvang |

|  |  |
|--|--|
| <b>Actor Centrale Overheid 31 (DGW / KO)</b> | <b>Toelichting</b>   |
| <b>Naam en eventuele afkorting</b>           | Sociale Verzekeringsbank                                   |
| <b>Waarom is er contact geweest?</b>         | Uitvoering regeling tijdelijke tegemoetkoming kinderopvang |

|  |  |
|--|--|
| <b>Actor Centrale Overheid 32 (IG NLA)</b> | <b>Toelichting</b>   |
| <b>Naam en eventuele afkorting</b>         | Nationale Voedsel en Waren Autoriteit  |
| <b>Waarom is er contact geweest?</b>       | Als mede bedrijfstoezichthouder kwamen er situaties voor waar de Nederlandse Arbeidsinspectie en de NVWA gezamenlijk optrekken tijdens een inspectie. Daarnaast is er contact geweest over de mate van bescherming van de medewerkers en hoe hiermee om te gaan. |

|  |  |
|--|--|
|  | Samenwerkingsplatform Arbeidsmigranten en Covid (met o.a. LNV, veiligheidsregio's en NVWA) (formeel op 1/1/22 gestopt, informeel overleg loopt door). Er is contact geweest over slachthuizen. |
|--|--|

| <b>Actor Centrale Overheid 33 (IG NLA)</b> | <b>Toelichting</b>   |
|--|--|
| <b>Naam en eventuele afkorting</b>         | Inspectie gezondheidszorg en jeugd   |
| <b>Waarom is er contact geweest?</b>       | De IGJ was de aangewezen toezichthouder van zorginstellingen. De Nederlandse Arbeidsinspectie houdt toezicht op hoe werkgevers de veiligheid en gezondheid van de medewerkers borgen. Hiermee zijn er soms raakvlakken te vinden van het terrein van IGJ. Daarnaast heeft de Nederlandse Arbeidsinspectie een gedeeltelijke taak bij het toezicht houden op het gebruik van de corona-app. De hoofdverantwoordelijke van dit toezicht ligt echter bij IGJ. |

| <b>Actor Centrale Overheid 34</b>    | <b>Toelichting</b>  |
|--------------------------------------|---|
| <b>Naam en eventuele afkorting</b>   | Landelijk Operationeel Team Corona (Lot-C) / Samenwerkingsplatform arbeidsmigranten   |
| <b>Waarom is er contact geweest?</b> | In coronatijden is voor arbeidsmigranten-zaken een samenwerkingsverband gestart van overheidsinstanties onder de naam LOT-C. De liaison namens de Nederlandse Arbeidsinspectie was/is deelnemer aan het crisisteam. |

#### 2.4.2

*Met welke internationale actoren heeft uw organisatie contact (gehad)? Licht kort toe waarom dit contact er is/was.*

| <b>Actor Internationaal 35 (DGSZI/PDV)</b> | <b>Toelichting inzake Tozo</b>   |
|--|--|
| <b>Naam en eventuele afkorting</b>         | Overleg met de Europese Commissie (DG EMPL en DG GROW).  |
| <b>Waarom is er contact geweest?</b>       | Overleg over de situatie van grensondernemers (ondernemers in België en Duitsland die niet voor Tozo levensonderhoud in aanmerking komen). |

| <b>Actor Internationaal 36</b>       | <b>Toelichting</b>   |
|--------------------------------------|--|
| <b>Naam en eventuele afkorting</b>   | RIVM Heeft namens G&VW internationaal overleg gevoerd, gremium niet exact bekend |
| <b>Waarom is er contact geweest?</b> | Classificatie van Covid als biologische agens                                    |

#### 2.4.3

*Met welke actoren van de lokale overheid heeft uw organisatie contact (gehad)? Licht kort toe waarom dit contact er is/was.*

| <b>Actor Lokale overheid 37</b>      | <b>Toelichting</b>   |
|--------------------------------------|--|
| <b>Naam en eventuele afkorting</b>   | Vereniging van Nederlandse Gemeenten (VNG)   |
| <b>Waarom is er contact geweest?</b> | Vanwege uitvoeringsaspecten crisismaatregelen.<br><br>Wergroep Dienstverlening Tozo Deze werkgroep komt 1x per 2 weken samen en bestaat uit verschillende gemeenten, de VNG en |

|  |   |
|--|---|
|  | <p>SZW. De werkgroep dienstverlening heeft meegedacht bij de vormgeving van Tozo 1 t/m 5. Daarnaast heeft deze werkgroep ondersteunende producten ontwikkeld met oog op stroomlijning van werkprocessen en eenduidigheid in de uitvoering.</p>  |
|  | <p>Veel overleg over de lokale invulling van TONK en de handreiking.</p>  |
|  | <p>VWNW. Overleg was noodzakelijk voor het draagvlak en uitwerken van de gewenste crisisdienstverlening op de arbeidsmarkt via Regionale Mobiliteitsteams.</p>  |
|  | <p>Overleg was noodzakelijk voor het draagvlak en uitwerken van de regionale Aanpak Jeugdwerkloosheid en de landelijke Werkagenda.</p>  |
|  | <p>Doorgeven van signalen uit de praktijk gerelateerd aan de gevolgen van covid-19 crisis voor inburgering en inburgeraars</p>  |
|  | <p>Vanuit de Opsporingsdienst NLA met Gemeenten. VT's die betrekking hebben op mogelijke fraude met de TOZO-regeling worden als na verwerking en analyse de mogelijkheid op fraude aanwezig is d.m.v. rapporten met de betrokken gemeente gedeeld.</p> <p>Naast het rapport ontvangt de gemeente een excel bestand, voorzien van wachtwoord, waarin NIET is opgenomen de achternaam, voornaam en geboortedatum (dit kan de gemeente zelfstandig eenvoudig achterhalen).</p> <p>Vanwege het beveiligde excel bestand weten of de gemeente het oppakt en in het gesprek met de betrokkenen gemeente ambtenaar vragen we, indien mogelijk, om een afloopbericht.</p> |

| <b>Actor Lokale overheid 38</b>      | <b>Toelichting</b>  |
|--------------------------------------|---|
| <b>Naam en eventuele afkorting</b>   | Verschillende gemeenten (o.a. Amsterdam)  |
| <b>Waarom is er contact geweest?</b> | <p>Werkgroep Dienstverlening Tozo Deze werkgroep komt 1x per 2 weken samen en bestaat uit verschillende gemeenten, de VNG en SZW. De werkgroep dienstverlening heeft meegedacht bij de vormgeving van Tozo 1 t/m 5. Daarnaast heeft deze werkgroep ondersteunende producten ontwikkeld met oog op stroomlijning van werkprocessen en eenduidigheid in de uitvoering.</p> <p>Veel overleg over de lokale invulling van TONK en de handreiking.</p> <p>Doorgeven van signalen uit de praktijk gerelateerd aan de gevolgen van covid-19 crisis voor inburgering en inburgeraars (gemeente Amsterdam)</p> <p>Vanuit de Opsporingsdienst NLA met Gemeenten. VT's die betrekking hebben op mogelijke fraude met de TOZO-regeling worden als na verwerking en analyse de mogelijkheid op fraude aanwezig is d.m.v. rapporten met de betrokken gemeente gedeeld.</p> <p>Naast het rapport ontvangt de gemeente een excel bestand, voorzien van wachtwoord, waarin NIET is opgenomen de achternaam, voornaam en geboortedatum (dit kan de gemeente zelfstandig eenvoudig achterhalen).</p> <p>Vanwege het beveiligde excel bestand weten of de gemeente het oppakt en in het gesprek met de betrokkenen gemeente ambtenaar vragen we, indien mogelijk, om een afloopbericht.</p> |

| <b>Actor Lokale overheid 39 (DGSZI / WR-CN)</b> | <b>Toelichting</b> |
|---|--------------------|
|---|--------------------|

|                                      |   |
|--------------------------------------|---|
| <b>Naam en eventuele afkorting</b>   | Openbare Lichamen Bonaire, Sint Eustatius en Saba   |
| <b>Waarom is er contact geweest?</b> | Contact over beleid en uitvoering, zowel in verband met de Tijdelijke subsidieregeling loonkosten en inkomensverlies CN als de middelen voor aanvullend eilandelijk beleid. |

|   |   |
|---|---|
| <b>Actor Lokale overheid 40 (DGSZI/PDV)</b> | <b>Toelichting Tozo</b>   |
| <b>Naam en eventuele afkorting</b>          | Externe werkgroep financiële verantwoording.  |
| <b>Waarom is er contact geweest?</b>        | Deze werkgroep heeft meegewerkt aan uitvoering van de financiële verantwoording en rechtmatigheid van de Tozo. Ook de NBA is deel van deze werkgroep. VNG, gemeente Rotterdam, Zoetermeer en Alkmaar maken hier deel van uit. |

|   |   |
|---|---|
| <b>Actor Lokale overheid 41 (DGSZI/PDV)</b> | <b>Toelichting</b>  |
| <b>Naam en eventuele afkorting</b>          | Divosa  |
| <b>Waarom is er contact geweest?</b>        | <p>Veel overleg over de lokale invulling van TONK en de handreiking.</p> <p>Van Werk Naar Werk (VWNW). Overleg was noodzakelijk voor het draagvlak en uitwerken van de gewenste crisisdienstverlening op de arbeidsmarkt via Regionale Mobiliteitsteams.</p> <p>Overleg was noodzakelijk voor het draagvlak en uitwerken van de regionale Aanpak Jeugdwerkloosheid en de landelijke Werkagenda.</p> |

|  |  |
|--|--|
| <b>Actor Lokale overheid 42 (DGW / KO)</b> | <b>Toelichting</b>   |
| <b>Naam en eventuele afkorting</b>         | G4   |
| <b>Waarom is er contact geweest?</b>       | Afstemming/signalen ophalen/toetsen beleid mbt corona in relatie tot de kinderopvang |

2.4.4 *Met welke particuliere/niet-overheid actoren heeft uw organisatie contact (gehad)? Licht kort toe waarom dit contact er is/was.*

|   |  |
|---|--|
| <b>Actor Particulier/niet overheid 43</b> | <b>Toelichting</b>   |
| <b>Naam en eventuele afkorting</b>        | Regulier (bestuurlijk) overleg met sociale partners                  |
| <b>Waarom is er contact geweest?</b>      | Overleg over de economische situatie en over de te nemen maatregelen |

|   |   |
|---|---|
| <b>Actor Particulier/niet overheid 44</b> | <b>Toelichting</b>                                    |
| <b>Naam en eventuele afkorting</b>        | Boston Consulting Group                               |
| <b>Waarom is er contact geweest?</b>      | Gevraagd om een blik te werpen op onze corona aanpak. |

|                               |                    |
|-------------------------------|--------------------|
| <b>Actor Particulier/niet</b> | <b>Toelichting</b> |
|-------------------------------|--------------------|

|                                      |  |
|--------------------------------------|--|
| <b>overheid 45 (Com)</b>             |  |
| <b>Naam en eventuele afkorting</b>   | Individuele particulieren en ondernemers/zzp-ers                       |
| <b>Waarom is er contact geweest?</b> | Vraagbeantwoording: omdat men SZW had benaderd met een vraag/opmerking |

|  |  |
|--|--|
| <b>Actor Particulier/niet overheid 46 (DGSZI / WR)</b> |  |
| <b>Naam en eventuele afkorting</b>                     | Koninklijke Nederlandse Beroepsorganisatie van Accountants (NBA) |
| <b>Waarom is er contact geweest?</b>                   | Afstemming protocollen   |

|   |   |
|---|---|
| <b>Actor Particulier/niet overheid 47 (DGSZI / WR-CN)</b> |   |
| <b>Naam en eventuele afkorting</b>                        | Centraal Dialoog Bonaire, Central Dialogue Statia |
| <b>Waarom is er contact geweest?</b>                      | Sondering ten aanzien van te voeren beleid        |

|   |   |
|---|---|
| <b>Actor Particulier/niet overheid 48 (DGSZI/PDV)</b> |   |
| <b>Naam en eventuele afkorting</b>                    | Contacten rond VWNW: Vakbonden, werkgevers, UWV, MBO Raad, SBB, NRTO, ABU, OVAL, Cedris   |
| <b>Waarom is er contact geweest?</b>                  | Overleg was noodzakelijk voor het draagvlak en uitwerken van de gewenste crisisdienstverlening op de arbeidsmarkt via Regionale Mobiliteitsteams. |

|   |   |
|---|---|
| <b>Actor Particulier/niet overheid 49 (DGSZI/PDV)</b> |   |
| <b>Naam en eventuele afkorting</b>                    | Klankbordgroep Tozo   |
| <b>Waarom is er contact geweest?</b>                  | Regulier overleg met ondernemersorganisaties (ZZP NL, ONL, FNV zelfstandigen, KvK, etc). Dit overleg wordt gebruikt als klankbord voor het beleid en uitvoering rond de Tozo. |

|   |   |
|---|---|
| <b>Actor Particulier/niet overheid 50 (DGSZI/PDV)</b> |   |
| <b>Naam en eventuele afkorting</b>                    | Vakbonden, werkgevers, UWV, Cedris, Ingrado, Sectorraad Gespecialiseerd Onderwijs, Sectorraad Praktijkonderwijs, MBO Raad, NRTO, SBB, VH en VSNU. |
| <b>Waarom is er contact geweest?</b>                  | Overleg was noodzakelijk voor het draagvlak en uitwerken van de Aanpak Jeugdwerkloosheid en de landelijke Werkagenda.                             |

|   |  |
|---|--|
| <b>Actor Particulier/niet overheid 51 (DGSZI/PDV)</b> |  |
| <b>Naam en eventuele afkorting</b>                    | Vakbonden, werkgevers, MBO Raad, NRTO, SBB.  |
| <b>Waarom is er contact geweest?</b>                  | Overleg was noodzakelijk voor het draagvlak en uitwerking van het onderdeel Praktijkleren en de bijhorende subsidieregeling voor |

|  |             |
|--|-------------|
|  | werkgevers. |
|--|-------------|

| <b>Actor Particulier/niet overheid 52 (DGSZI/PDV)</b> | <b>Toelichting</b>   |
|---|--|
| <b>Naam en eventuele afkorting</b>                    | Stuurgroep met: NVVK, Sociaal Werk Nederland, Divosa, VNG, Hogeschool van Amsterdam, Sam&, Alliantie van Vrijwilligersorganisaties, Landelijke Cliëntenraad. |
| <b>Waarom is er contact geweest?</b>                  | Rond intensivering brede aanpak armoede en schuldhulpverlening. Komen periodiek bijeen om voortgang te monitoren en eventuele knelpunten te adresseren.      |

| <b>Actor Particulier/niet overheid 53 (DGW / G&amp;VW)</b> | <b>Toelichting</b>                          |
|--|---|
| <b>Naam en eventuele afkorting</b>                         | CNV, VNO-NCW, MKB Nederland, FNV, Vcp       |
| <b>Waarom is er contact geweest?</b>                       | Periodiek informeel overleg over COVID&Arbo |

| <b>Actor Particulier/niet overheid 54 (DGW / G&amp;VW)</b> | <b>Toelichting</b>   |
|--|--|
| <b>Naam en eventuele afkorting</b>                         | Stichting van de Arbeid (Stvda)  |
| <b>Waarom is er contact geweest?</b>                       | Reguliere overleggen: voorbespreking Kamerbrieven in werkgroep Arbo & Vitaliteit (WAV), Regiegroep. Ook samenwerking met SER over agenda voor toekomst, opstellen criteria thuiswerken, betrokkenheid uitwerking vitaal thuiswerken (motie Van Weyenberg inzake beschikbaar stellen 5 miljoen voor vitaal thuiswerken) en sociaal-mentaal steunpakket voor werkenden (10 miljoen uit motie steunpakket sociaal- en mentaal welzijn en leefstijl) |

| <b>Actor Particulier/niet overheid 55 (DGW / G&amp;VW)</b> | <b>Toelichting</b>     |
|--|------------------------|
| <b>Naam en eventuele afkorting</b>                         | OVAL, NVAB             |
| <b>Waarom is er contact geweest?</b>                       | Registratie vaccinatie |

| <b>Actor Particulier/niet overheid 56 (DGW / G&amp;VW)</b> | <b>Toelichting</b>   |
|--|--|
| <b>Naam en eventuele afkorting</b>                         | TNO  |
| <b>Waarom is er contact geweest?</b>                       | Vraag over besmettingscijfers en thuiswerken, (NEA-Covid19 uitvraag) |

| <b>Actor Particulier/niet overheid 57 (DGW / G&amp;VW)</b> | <b>Toelichting</b>                         |
|--|--|
| <b>Naam en eventuele afkorting</b>                         | C-Support                                  |
| <b>Waarom is er contact geweest?</b>                       | Werknemers die Long Covid klachten ervaren |



| <b>Actor Particulier/niet overheid 58 (DGW / G&amp;VW)</b> | <b>Toelichting</b>                         |
|--|--|
| <b>Naam en eventuele afkorting</b>                         | Stichting Centrum Werk en Gezondheid       |
| <b>Waarom is er contact geweest?</b>                       | Werknemers die Long Covid klachten ervaren |

| <b>Actor Particulier/niet overheid 59 (DGW / KO)</b> | <b>Toelichting</b>  |
|--|---|
| <b>Naam en eventuele afkorting</b>                   | Sectorpartijen: BK, BMK, BOinK, VWO, FNV, CNV, Nysa, PPink, BVOK, VGOB  |
| <b>Waarom is er contact geweest?</b>                 | Met een deel van de sectorpartijen (BK, BMK, BOinK, VWO en FNV) structurele overleggen en de overige partijen incidentele overleggen over corona irt de kinderopvang. Contact was gericht op signalen ophalen uit de praktijk, toetsen van coronabeleid/coronamaatregelen, protocol kinderopvang en COVID-19 en afstemming over communicatie. |

| <b>Actor Particulier/niet overheid 60 (DGW / KO)</b> | <b>Toelichting</b>  |
|--|---|
| <b>Naam en eventuele afkorting</b>                   | VNG   |
| <b>Waarom is er contact geweest?</b>                 | Organisatie van noodopvang (waarbij gemeenten een rol hadden), afstemming toezicht op de kinderopvang tijdens de coronacrisis, TTKO |

| <b>Actor Particulier/niet overheid 61 (DGW / KO)</b> | <b>Toelichting</b>   |
|--|--|
| <b>Naam en eventuele afkorting</b>                   | GGD GHOR NL  |
| <b>Waarom is er contact geweest?</b>                 | Afstemming toezicht op de kinderopvang tijdens de coronacrisis met het Landelijk Centrum Toezicht Kinderopvang (onderdeel van GGD GHOR NL), testbeleid kinderopvang (waaronder voorrang voor kinderopvangpersoneel in de GGD-teststraten |

| <b>Actor Particulier/niet overheid 62 (DGW / KO)</b> | <b>Toelichting</b>   |
|--|--|
| <b>Naam en eventuele afkorting</b>                   | Operatie Fastlane  |
| <b>Waarom is er contact geweest?</b>                 | Logistiek rondom het verstrekken van zelftesten aan kinderopvangorganisaties |

## **2.5 Tijdlijn**

### **2.5.1** *Is er een tijdlijn of logboek m.b.t. de betrokkenheid van uw organisatie bij de gebeurtenissen n.a.v. COVID-19 bijgehouden en beschikbaar? Zo ja, voeg deze toe.*

Zie hoofdstuk 1 voor de tijdlijn of <https://www.rijksoverheid.nl/onderwerpen/coronavirus-tijdlijn>. Er zijn geen specifieke tijdlijnen ontwikkeld door de directies, wel is er gebruik gemaakt van actielijsten (OBP, RSO) en het logboek van RCN-unit SZW (WR-CN).

Dit hoofdstuk is verwijderd t.b.v. Kamervraag: Hoofdstuk 3 bevat veel herhaling en persoonsgegevens.

- o De vormen waarin de informatie over COVID-19 zich bevindt per directie (e-mails, documenten, apps);
- o Welke zoektermen zijn gebruikt voor het afbakeningsdocument;
- o Hoeveel Woo-verzoeken over COVID-19 waren ingediend bij SZW tot dan toe (mei 2022) sterk verouderd;
- o Welke individuele medewerkers binnen de organisatie betrokken waren bij COVID-19.
- o Reeds genomen maatregelen ter archivering van de stukken tot dan toe.

Hoofdstuk 3 drie is hierom volledig verwijderd.

**Actor**

Een actor is een persoon (zoals bij de politieke leiding), organisatieonderdeel, werk- of projectgroep die verantwoordelijk is voor of betrokken is bij het uitvoeren van werkzaamheden omtrent de COVID-19 crisis.

**Archiefvormer**

Persoon, groep personen of organisatie die zelfstandige archiefvorming als een van zijn of haar activiteiten heeft.

Bron: <http://archiefwiki.org/wiki/archiefvormer>

**Bestand**

Groep vastgelegde gegevens of documenten bijeengebracht met een bepaald doel en in onderlinge samenhang te raadplegen.

Bron: <http://archiefwiki.org/wiki/Bestand>

**Document**

Geheel van samenhangende gegevens, vastgelegd op een of meer gegevensdragers.

Bron: <http://archiefwiki.org/wiki/Document>

**Dossier**

Logisch geheel (aggregaat) van documenten die betrekking hebben op een zaak of een object.

Bron: <http://archiefwiki.org/wiki/Dossier>

**Handelingsnummer**

Volgnummer van de handeling zoals vastgelegd in een 'Basis Selectie Document' (BSD). Het gebruik van de term 'handeling' is 2015 vervangen door 'proces'.

Bron: <https://www.nationaalarchief.nl/archiveren/kennisbank/veelgestelde-vragen-over-waarderen-en-selecteren#collapse-46>.

**Hotspot**

Een hotspot is een gebeurtenis of kwestie die leidt tot een opvallende of intensieve interactie tussen overheid en burgers of tussen burgers onderling. Het gaat dus om zaken die veel maatschappelijke beroering veroorzaken. Het doel is om er voor te zorgen dat de archiefbescheiden die betrekking hebben op hotspots in de samenleving worden aangewezen voor blijvende bewaring. Bron:

[http://www.nationaalarchief.nl/sites/default/files/docs/20150327\\_na\\_handreikingws\\_belangen\\_in\\_balans\\_v1.0a.pdf](http://www.nationaalarchief.nl/sites/default/files/docs/20150327_na_handreikingws_belangen_in_balans_v1.0a.pdf)

**Informatieobject**

Een op zichzelf staand geheel van gegevens met een eigen identiteit. Bron:

<https://www.nationaalarchief.nl/archiveren/kennisbank/informatieobject>.

**Procesnummer**

Volgnummer van het werkproces zoals vastgelegd in een selectielijst. Bron:

<https://www.nationaalarchief.nl/archiveren/kennisbank/veelgestelde-vragen-over-waarderen-en-selecteren#collapse-446>

**Selectielijst**

Staat van categorieën archiefbescheiden en archiefbestanddelen die voor blijvende bewaring dan wel voor vernietiging in aanmerking komen, met opgave van de termijnen na het verstrijken waarvan de vernietiging wel of niet mag plaatsvinden.

Bron: <http://archiefwiki.org/wiki/selectielijst>

**Waardering**

Activiteit binnen de selectie waarbij wordt bepaald welke categorieën archiefbescheiden voor tijdelijke dan wel blijvende bewaring in aanmerking komen, al dan niet onder toekenning van bewaartermijnen.

Bron: <http://archiefwiki.org/wiki/waardering>

### **Werkproces**

Samenhangend geheel van stappen en procedures voor de uitvoering van een taak.

Bron: <https://www.nationaalarchief.nl/archiveren/kennisbank/proces>

### **Zorgdrager**

Degene die bij of krachtens de wet belast is met de zorg voor de archiefbescheiden.

Bron: <http://archiefwiki.org/wiki/zorgdrager>