

Ministerie van Landbouw,  
Natuur en Voedselkwaliteit

> Retouradres Postbus 20401 2500 EK Den Haag

De Voorzitter van de Tweede Kamer  
der Staten-Generaal  
Prinses Irenestraat 6  
2595 BD DEN HAAG

Datum 9 februari 2023  
Betreft Beantwoording Kamervragen artikel 'Landbouw ook aan de lat voor  
nitraat uit de stad'

Geachte Voorzitter,

Hierbij zend ik u, mede namens de staatssecretaris van Infrastructuur en Waterstaat, de antwoorden op de vragen van het lid Van der Plas (BBB) over het artikel 'Landbouw ook aan de lat voor nitraat uit de stad' (2022Z25564, ingezonden 19 december 2022). Op 12 januari jl. heb ik voor dit antwoord een uitstelbriefje gestuurd.

Piet Adema  
Minister van Landbouw, Natuur en Voedselkwaliteit

**2022Z25564**

1

Bent u bekend met het artikel 'Landbouw ook aan de lat voor nitraat uit de stad'?

Antwoord

Ja.

2

Klopt het dat de benoemde nitraat meetpunten buiten landbouwgebied worden meegewogen in de beoordeling van de grondwaterkwaliteit die door de Nitraatrichtlijn beschermd moet worden en naar de Europese Unie (EU) gerapporteerd wordt?

Antwoord

Nee, dit klopt niet. De resultaten voor de meetpunten in andere typen gebieden (natuur en overig) worden niet meegewogen in de Nederlandse beoordeling van de grondwaterkwaliteit in de categorie landbouw die naar de EU gerapporteerd wordt.

Op grond van artikel 10 van de Nitraatrichtlijn moet een lidstaat eens in de vier jaar verslag uitbrengen over de implementatie en effecten van deze richtlijn die als doel heeft 'de waterverontreiniging die wordt veroorzaakt of teweeggebracht door nitraten uit agrarische bronnen te verminderen en verdere verontreiniging van dien aard te voorkomen'. Het RIVM stelt hiertoe in opdracht van het rijk eens in de vier jaar een rapport op dat de Nitraatrapportage wordt genoemd. De laatste Nitraatrapportage (Rapport Landbouwpraktijk en waterkwaliteit in Nederland; toestand (2016-2019) en trend (1992-2019)) is u aangeboden 23 november 2020 (Kamerstuk, 33037, nr. 378). Deze rapportage, in het Nederlands en naderhand in een Engelse vertaling, is ook aangeboden aan de Europese Commissie.

In de Nederlandse Nitraatrapportage zijn de meetresultaten van meetpunten van het Landelijk Meetnet Grondwater (hierna: LMG) die buiten landbouwgebied liggen niet meegewogen in de vaststelling van toestand en trends voor de land- en tuinbouw. Wel geeft de Nitraatrapportage op pagina 154 in figuur 5.1 (zie hieronder) een overzicht van meetpunten uit drie verschillende categorieën: landbouw, natuur en overig. De gemiddelde nitraatconcentratie van de meetpunten in de categorie overig bedraagt 15 mg/liter.

Ons kenmerk  
DGA / 26215083

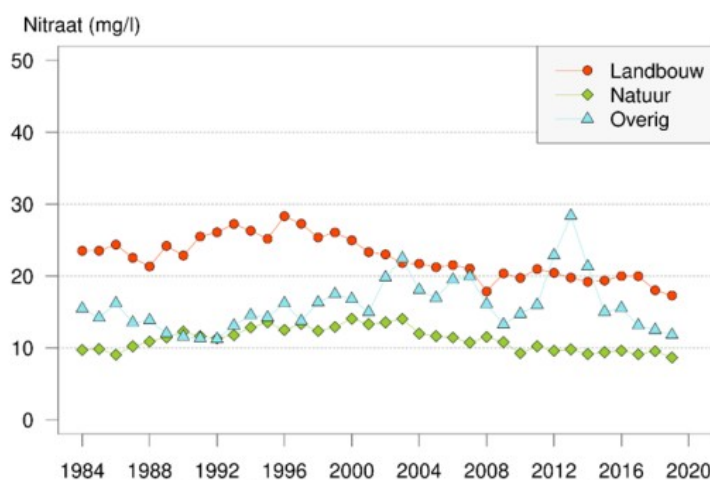

Figuur 5.1 Gemiddelde jaarlijkse nitraatconcentratie (mg/l) in het grondwater in Nederland op een diepte van 5-15 meter onder het maaiveld per vorm van landgebruik.

De Europese Commissie heeft het Joint Research Center (hierna: JRC) opdracht gegeven om een rapportage op te stellen die een overzicht geeft van de implementatie van de Nitraatrichtlijn binnen de EU, op basis van de monitoringsdata die door de lidstaten zijn aangeleverd. Dit wordt de 'landenrapportage' genoemd.<sup>1</sup> In het kader van deze landenrapportage is een lidstaat verplicht om alle monitoringsdata die gebruikt is voor de nationale nitraatrapportage te uploaden naar de Europese Commissie. Hier heeft Nederland in 2020 aan voldaan en deze dataset omvat ook de meetpunten uit de categorie natuur en overig, conform figuur 5.1 (zie hierboven).

De instructies van de Europese Commissie voor het uploaden van de monitoringsgegevens maakt geen onderscheid in categorieën. Het JRC gebruikt dus de gehele dataset van de nationale nitraatrapportage voor de landenrapportage, en daarbij dus ook meetpunten die buiten het landbouwgebied liggen. Op basis van de van Nederland ontvangen Nitraatrapportage had het JRC kunnen vaststellen deze Nederlandse dataset ook data bevat uit niet-agrarische bronnen. De Europese Commissie heeft de data in de landenrapportage gebruikt als toelichting in de derogatiebeschikking.

Ongeacht de vraag of de Europese Commissie zorgvuldig met de Nederlandse data is omgegaan, is het door de Europese Commissie eventueel wel meewegen

<sup>1</sup> VERSLAG VAN DE COMMISSIE AAN DE RAAD EN HET EUROPEES PARLEMENT over de uitvoering van Richtlijn 91/676/EEG van de Raad inzake de bescherming van water tegen verontreiniging door nitraten uit agrarische bronnen, op basis van verslagen van de lidstaten over de periode 2016-2019: <https://eur-lex.europa.eu/legal-content/NL/TXT/PDF/?uri=CELEX:52021DC1000&from=EN>

**Directoraat-generaal Agro**

**Ons kenmerk**  
DGA / 26215083

van niet-agrarische data, niet nadelig voor de situatie van de waterkwaliteit in Nederland. Dit omdat de gemiddelde nitraatconcentraties van de meetpunten in de categorieën natuur en overig (niet landbouw) gemiddeld lager zijn dan de gemiddelde nitraatconcentraties uit de categorie 'landbouw'.

3  
Hoeveel meetpunten liggen er buiten landbouwgebied?

Antwoord

In het LMG zitten ongeveer 350 meetlocaties. Van deze 350 meetlocaties liggen er ongeveer 220 in landbouwgebied, ruim 70 in natuurgebied en ruim 60 behoren tot de selectie 'overig gebied'. De punten in landbouwgebied worden in de Nitraatrapportage verder uitgewerkt naar bodemtype en regio. De andere meetpunten niet. Zie ook het antwoord bij vraag 2. Voor meer algemene informatie over de in Nederland bestaande meetnetten zie ook de door de RIVM opgestelde Feitenrapportage grondwaterkwaliteitsmeetnetten<sup>2</sup>.

4  
Wat is het aandeel van deze meetpunten in de normoverschrijding en de trendontwikkeling?

Antwoord

Zoals beschreven bij vraag 2, maken de meetpunten buiten landbouwgebied geen deel uit van de beoordeling van de toestand en trend voor de door landbouw beïnvloede locaties in de Nederlandse Nitraatrapportage. Omdat de gemiddelde nitraatconcentraties van de meetpunten in de categorieën natuur en overig (niet landbouw) gemiddeld lager zijn dan in de categorie 'landbouw', dragen deze meetpunten niet bij aan normoverschrijding in de JRC-landenrapportage.

5  
Bent u van mening dat dergelijke meetpunten niet meegewogen zouden moeten worden in de Nitraatrichtlijn, die gaat om verontreiniging van water door agrarische bronnen? Zo nee, waarom niet?

Antwoord

Ik ben van mening dat deze meetpunten niet meegewogen moeten worden bij het aandeel agrarische bronnen. Deze meetpunten maken dan ook, zoals beschreven bij vraag 2, geen deel uit van de Nederlandse beoordeling van de grondwaterkwaliteit op de mate van verontreiniging uit agrarische bronnen en het vaststellen van de effecten van het mestbeleid waarmee Nederland de Nitraatrichtlijn implementeert. Overigens, zoals eerder beschreven, is het door de EU wel meegewogen van deze meetpunten niet nadelig voor de Europese beoordeling van de waterkwaliteit in Nederland.

6  
Wat zijn de criteria voor het opstellen van het meetnet en kunt u deze met de Kamer delen?

---

<sup>2</sup> RIVM, J. Claessens, M. Wit, E. Wattel, Feitenrapportage grondwaterkwaliteitsmeetnetten, RIVM-rapport 2020-0186 ([Feitenrapportage grondwaterkwaliteitsmeetnetten \(rivm.nl\)](https://www.rivm.nl/Feitenrapportage-grondwaterkwaliteitsmeetnetten))

Antwoord

Lidstaten hebben met inachtneming van bijlage V van Nitraatrichtlijn en instructies van de Europese Commissie de mogelijkheid om hier zelf invulling te geven zodat voldoende rekening kan worden gehouden met regionale omstandigheden, zoals bodemgesteldheid en geohydrologie. Zoals ik u eerder heb laten weten via bij brief van 8 april 2022 (Kamerstuk, 33037, nr.438) moeten lidstaten met het meetnet voldoen aan doelen met betrekking tot de trendbepaling en toestandsbepaling. Trendbepaling is gericht op de ontwikkeling in de tijd van de waterkwaliteit in relatie tot die van de landbouwpraktijk. Toestandsbepaling gaat over het vaststellen van de huidige toestand van de landbouwpraktijk en de waterkwaliteit zodanig dat in beeld kan worden gebracht in welke mate de doelen worden gerealiseerd. Landen zijn vrij om de methode te kiezen die, gelet op de specifieke bodemkenmerken van dat land, voldoet aan de doelen. In de eerdergenoemde Kamerbrief is meer uitleg gegeven over de manier waarop Nederland voldoet aan die doelen. Aanvullend kan meer informatie gevonden worden over het LMG in de door het RIVM opgestelde Feitenrapportage grondwaterkwaliteitsmeetnetten.

7

In welke rapportages zijn de resultaten van deze meetpunten meegenomen en kunt u deze met ons delen?

Antwoord

Over de meetpunten buiten agrarisch gebied wordt door Nederland gerapporteerd in:

- de Nitraatrapportage (Rapport Landbouwpraktijk en waterkwaliteit in Nederland; toestand (2016-2019) en trend (1992-2019)) (Kamerstuk, 33037, nr. 378);
- de LMG-webrapportage over nitraat: toestand 2015-2018. ([Nitraat - toestand 2015-2018 | RIVM](#)). Van deze webrapportage verschijnt binnenkort een geactualiseerde versie.
- de Stroomgebiedsbeheerplannen Rijn, Maas, Schelde en Eems 2022-2027 (Kamerstuk, 2022D10712) ([Stroomgebiedbeheerplannen 2022-2027 - Helpdesk water](#)).

Aanvullend rapporteert de Europese Commissie in de Landenrapportage van de JRC over deze meetpunten op de volgende website:

<https://eur-lex.europa.eu/legal-content/NL/TXT/PDF/?uri=CELEX:52021DC1000&from=EN>

**Directoraat-generaal Agro**

**Ons kenmerk**  
DGA / 26215083